本報創刊於民國十九年二月

南華日報

第三五零二號
今日出紙二大張
零售每份二仙
集孫中山先生字

SOUTH CHINA DAILY NEWS
63, Connaught Rd., C. Hong Kong
Cable Address "SWENONIS" or 5478
Radio Address "SWENONIS" or 9850
TEL { Editorial Dept. 32925 / Business Dept. 25612 } P. O. 369

督印人 廖修湛

館址 干諾道中六十三號
電話 編輯部三式九二五 營業部二五六一式
電報掛號 有線電五四七八 無線電九八五零
郵局信箱 三六九號
定報價目（均港幣計）
本港 每月四毫 全年四元
中國內地 每月壹元 全年壹拾一元式
外國各埠（郵費在內）每月一元九毫 全年式十二元（報費先惠）
廣告價目表請向營業部索取
香港干諾道中六十三號中國圖書印刷公司承印
香港政府特准掛號爲新聞紙類第一三六號

對滇緬路運輸問題
英日已獲原則上諒解
禁止輸渝物資種類大致妥協
日方同時尊重英方合法貿易

（路透社十三日東京電）據此間消息、英當局已接納日方對於滇緬公路之要求、但枝節問題仍未完全解決、據朝日新聞消息、英大使格萊琪昨日下午對日外相有田稱、英政府原則上及大體上已決接納日方之要求、禁止經滇緬公路接濟重慶之運輸、該報又謂有田與格萊琪談兩小時、所談者係關於禁止運經滇緬路之貨物種類、及關於禁止運輸之具體辦法、雙方意見大致妥協、其後英大使拍電返國請求新訓示以期儘速與日方成立正式之諒解、

（同盟社十二日東京電）關於經由緬甸香港向蔣運輸之禁絕問題、十二日經日外相有田與英大使克萊琪會談、結果、關於香港方面者、則諒解香港政府之措置、屬於緬甸方面者、亦經獲得原則的諒解、卽一面由英方禁絕援助重慶之物資運輸、一面日方對其合法貿易、亦加以尊重、至禁運物品之決定、一概委諸今後在東京抑或在現地所舉行之日英間的折衝、究竟某種認爲助渝物資、某種認爲合法貿易品、殊屬緊要問題、故日政府擬按照越南所行的方式、以期獲得成效、要之、禁品種類決定問題、乃係日政府能否貫澈緬公路禁運目的之重大問題、故今後之交涉進展、殊堪注目云、

（同盟社十二日東京電）英大使克萊琪、十二日下午四時、訪晤日外相有田、就禁止緬甸禁運問題、會談至六時、同夜據日外務省情報部長宣稱、「會談甚爲滿意而有進步」云、料下星期一卽有詳細之發表、

（路透社十三日東京電）據朝日新聞消息、英日兩方對於滇緬問題已成立下列之二次條欵、（一）英國禁止若干項貨品由滇緬路運入中國、包括軍械子彈汽車及煤油、（二）將來遇必要時、居仰光之日人可以隨時觀察仰光貨物運輸情形、故將來駐仰光之日本領事館要增加職員名額、以協助辦理此事、該報又謂上述之第二項不列入協約之內、而只由日方取單獨行動、而得英方之默許、

（合衆社十三日倫敦電）據一證實之消息、英政府已願在此三個月內禁止軍械由滇緬公路運入中國、

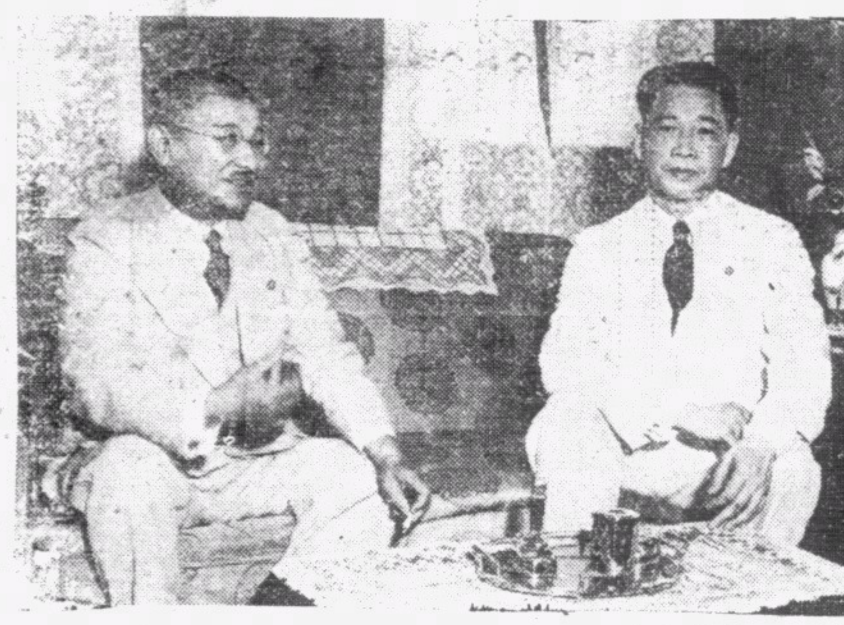

中日調整邦交關係、七月五日晨八時、在首都開始首次會議、圖爲汪主席與日阿部信行大使在雞鳴寺國民政府內會議時合影、

日政友久原派 後日解黨

（同盟社十二日東京電）政友會久原派、十二日召開緊急會議、討論實行解黨、一致決議十六日舉行解黨大會云、

滬水兵扣留日憲兵案 雙方昨再舉行談判

（合衆社十三日上海電）美水兵司令官柏克上校、今晨又與日憲兵司令三浦將軍會談、雙方只有一繙譯員參加、內容秘密、據日本記者得一消息、謂今日下午將有所宣佈、又據美方消息、倘今日之談判獲得結果者、亦未必發表、

（同盟社十二日上海電）關于美水兵扣留日憲兵事件、美方覆文、十日交與日方、內容盡爲迴避責任之詞、日方乃于十二日、再派軍部外交科長宇都宮中佐、及上海憲兵隊林少佐、訪晤美國第四陸戰隊司令官柏克上校、適柏克外出、乃與其幕僚會見、說明當時情狀、促其作誠意的回答云、

日本兵制改編

（同盟社十二日東京電）日本內地兵制改編、定由八月一日起、在東部（東京）中部（大阪）西部（福岡）設置軍司令部、故現在之東部中部西部防衛司令部（小倉）當從此改編、北部軍司令部之設置、或稍延遲、未設前、當照舊制統轄、

日政府重視對荷印外交 派遣前駐波大使舉行談判

（合衆社十二日東京電）據一消息、日政府將派前任駐波蘭大使佐古氏赴荷屬東印度、與荷屬當局舉行外交談判、查向來日政府只派領事官駐荷屬東印度者、今派一省大使地位之外交代表赴荷屬、可見日政府甚重視對荷屬之外交關係也、

↑△●▽↓

安南總督表示 願與日本合作

（路透社十三日東京電）駐華南日征遣軍代表佐藤上校、昨日與安南總督加杜魯談一小時、聞佐藤會要求安南當局與日軍合作、又據佐藤之報告、安南總督一面答覆、彼謂安南政府願盡力與日本合作、但關於安南政府管治權限範圍以外之事務、安南總督亦願向法政府建議、務求使日本滿意、

（路透社十三日西貢電）現任安南總督加杜魯決繼續留任、以維持安南現狀、因此貝當元帥所委任之德戈中將爲安南總督不發生效力、

上週台北 日美發生糾紛

（合衆社十二日東京電）據台灣消息、上星期台北又發生一宗排美潮、其原因係當地美領事館有一日籍職員松奥被拘捕、遂引起爭執、查松奥在美領事館當職已有二十二年、彼現任總書記、最近彼查詢當地政府所存之汽車登記號碼記錄、以備報告於美國國務部、乃被控以破壞軍事秘密法之罪、其後已被法庭判處三年之監禁、美國國務部經數次交涉、此判案迄未能推翻、

日本商船到滬 噸位日增 計劃建大碼頭

（哈瓦斯社十三日上海電）日本商船到上海者日有增加、故碼頭之設施將予以改善、現正設計將數個日人所有之碼頭合併、改建爲一較大規模之碼頭、現已考慮設立一較大之碼頭貨倉公司、以便管理此等合併後之碼頭、當此計劃完成後、四艘一萬噸之輪船可同時停泊、

滬英使館否認 英僑準備疏散

（哈瓦斯社十三日上海電）此間英國公使館鄭重否認俄文報紙發表英當局準備疏散婦孺之消息、同時並否認撤退各種營業之特資與商品、

津英租界 大部份被潦水淹浸 尙不致釀成嚴重之災害

（合衆社十三日天津電）天津英租界大部份被潦水浸、有等地點水深一尺以上、共原因係今晨大雨、又兼上年水災之後、地下尙浸潤、但此次潦水不致釀成嚴重之災禍、

土耳其國會通過 信任政府 土總理出席演講 信不致被侵

（合衆社十二日伊士坦布電）土國國民會議一致通過對現政府之信任案、土總理出席演說謂、土國對於各鄰邦、俱願維持友誼關係、無侵略之野心、亦相信各鄰邦、亦無意侵略土國者、在現時環境之下、余相信土國無何危險、土國決不爲宣傳所惑云、

（路透社十二日安哥拉電）土總理西丹氏今日下午在國會演說謂、倘土國之獨立地位受威脅時、吾人只有以武力自衛答覆之、吾人現正取有效步驟、以確保本國之安全、及本國之福利、本國人民俱能保持信賴自慰之心、以盡其對國家之責任、土耳其今已非係昔日之與都曼帝國、今已不易受人操縱者、土國政府之人物的更動、非得國民會議之議決不生效力、現在執政者、只有一個政策、卽係謀土國之安全、同時在於土國安全及利益條件之下、而與鄰國謀親善、土國之人民已甚團結、決心維護自身之獨立自由、故現正準備期待局面之變化、吾人非欲挑撥戰爭、而各鄰國亦顯然不願向土國挑戰、故吾人甚引以爲慰、倘土國之獨立地位、或其完整之領土受威脅者、吾人只有以武力自衛到底云、土總理又極力攻擊德國對土國所施之種種詭謀、德駐土國之大使巴本、欲脅迫土外長沙拉作魯辭職、又欲離開土蘇關係、今土總理之演說詞、正係直接回答巴本者、

在英荷僑 被徵入伍

（哈瓦斯社十三日倫敦電）最近在英國登記之荷僑、凡年在廿五至三十之間者、不久將被徵入伍、加以訓練、荷蘭軍事當局已向美國定購最新式之軍備、荷蘭新兵勢將穿著英國戰時軍服、但須佩「荷蘭」之特別標誌、

美海部與廠家 簽訂合約 擴充海軍力量

（路透社十二日華盛頓電）美海軍部已與各廠家簽訂合約、以發展太平大西兩洋之海軍力量、此等合約、共值一萬萬三千七百萬金元者、

邱吉爾 幷未被傷

（合衆社十二日倫敦電）英首相邱吉爾、今日接見記者、否認瑞典京所傳謂其遇空襲受傷之說、記者見邱吉爾身體平安、亦可見其受傷之說不確、

加拿大教徒 齋戒求佑

（合衆社十二日基拔城電）加拿大主教長通令全國之天主教徒及僧侶、於本月十九日共守齋戒、以求上帝保護加拿大、

墨西哥人 爭任總統 又醞釀內亂 阿爾馬桑自稱獲選 雙方在爭執中

（路透社十二日墨西哥城電）墨西哥此次舉行總統選舉、乃造成一特殊之形勢、選票經過審查之後、候選總統甘馬組稱、渠已獲得最大多數票、而其對手阿爾馬桑、亦自稱獲得選舉勝利、依據通常習慣、選舉之結果、係由下議院擇定九月十一日宣佈者、但阿爾馬桑不待選舉結果之宣佈、而在各報登載廣告謂、渠相信渠已獲得合法選出、故欲以總統資格召集國會會議、俾得依手續宣佈依手續就任總統、決不顧其對手之有何反對舉動、倘兩方面無妥協之可能者、則墨西哥又將掀起內亂矣、

希臘輪船 美洲海外被炸沉

（合衆社十二日西雅圖電）據此間得接消息、希臘輪士告巴號、今日在哥林比亞河河口一百里外被炸沉、有一救生艇載有逃生之船員二十一名被一漁船所救獲、

德國人民 重返故里 地方恢復舊觀

（路透社十三日柏林電）據官方通訊社消息、德國西部自戰事發生後、已疏散許多人口、今德當局已任居民返回故里、第一批回來者、係工商界、故地方不久可恢復常態、各地市政當局、則隨後而來、恢復原有機關辦公、

據美人報告
德趁汎美會議 攻擊門羅主義 德國在美外交使節 亦將全體到會旁聽

（合衆社十二日華盛頓電）據美政府某官吏稱、美政府頃得接許多報告、證明美洲之納粹代表、或將乘汎美洲會議之機會、公開向門羅主義挑戰、德領事館、料已向南美洲若干個國家提出警告、謂德國希望拉丁美洲諸國將來出席汎美洲會議時、能保持有助於德國之中立態度云、料德國已準備積極干涉汎美洲會議、美當局頃又得一報告謂、汎美洲會議將來在夏灣拿舉行時、各地之德外交使節將全體到會旁聽、查上年九月間、汎美洲會議第一次在巴拿馬召集時、德外交使節亦全體到會、

搜集美貨 轉售歐洲 美府擬組公司

（合衆社十二日華盛頓電）據官方傳出消息、美政府提議組織一美洲出口公司、以購買美洲剩餘之貨物、轉賣於歐洲、此項計劃已於兩日前秘密提交於國會討論、

社論
遠東局勢之展望

現在有不少人担心着太平洋的安寧，渝方宣傳家抓到了這一個弱點，也加緊去利用。綜他們所說的，似乎唯恐遠東之沒有戰事。他們天天在瞎吹着日本怎樣的要「南進」，英美國怎樣的要「强硬」，而結論則歸結到一種公式，卽是：他們畢竟是爲英美之利益而「抗戰」，因此英美應該「援華」。

這樣的論調是可笑的。他們簡直把英美政治家的頭腦看成像他們一樣的簡單，因而把遠東的局勢只知放在他們自己的如意算盤裏。然而這只是徒然，因爲截至現在，至少與事實不符，甚至與他們所想像的相反。我們不必否認遠東戰爭的危害還沒有成爲過去，但至少在目前，乃至最近的一個時期，遠東將形成一個妥協的局勢。

在遠東有互爲角逐的可能的，一向是英，美，日，蘇四國。現在這四個國家，都沒有掀起太平洋的戰潮之意。英國要專力對德，蘇俄正企圖插足於近東，不必說了。日本與美國，現在似乎還未能臻於蝸洽，但仍是彼此間保持着相當的距離，要說日美衝突，現在還嫌過早。爲什麼呢？日本現在所最急切的，是中國事變的結束，企求以中日的合作，以安定遠東的局面。只要她能得到中國的協力，則遠東的安定，將是必然的結果，無須一定要對美作戰。至於美國，她看見日本這樣做，是不滿意的，但美國有一個傳統的外交策略，那就是讓人家打而自己不打，要自己動手打時必須以最小的耗損而獲得最大的成就。他寧願盡力援助芬蘭與法國，而至今沒有參戰，是這個緣故。美國之所以至今還避免說參戰，也是這個緣故。美國有問鼎遠東之心，這是真確的，但一則沒有可用的據點，二則還找不到以最小的耗損而獲得最大的成就之機會。因此，美國雖然很不願意日本這樣的去安定東亞，但也只能消極的給渝府的抗戰以一點聲援，希望由此可以達到人家打而自己不打的策略之目的。渝方宣傳家以「消耗日本」自誇，他們雖是忘却了中國所遭受的消耗更爲慘重，但美國聞之，是可以躊躇滿意的。

英國對日之必趨於妥協，我們早就這樣的判斷，而事實上，天津事件的解決，乃至最近日英間關於禁運的談判，都是顯明的例證。蘇俄呢？儘管怎樣的宣傳「邊境衝突」，但日俄間的情勢還未見得十分緊張。在這樣情勢之下，美國對於戰爭，更多顧慮。羅斯福總統在這時候發出「決不派兵至外國」的聲明，甚至於德國警告美國勿參預歐事與日外相發表東亞門羅主義的廣播之後，發表其承認各洲應有其各自的門羅主義的談話，這是耐人尋味的。

英日妥協之後，美國對於遠東更不能有所作爲，其結果將不能不採取妥協的方策。這於遠東的局勢是有利的，至少可以得到若干時刻的寧靜。我們希望渝方的宣傳家能認識此點，放棄其成見，以促成全面的和平，這不但是中國之福，而且是遠東之福。

貝當任法元首
法總統已辭職
新內閣名單已發表
賴伐爾居重要地位

（合衆社十二日維士城電）據官方宣稱．拉白倫總統已辭職．今後總統之職權將歸併於法蘭西元首．拉白倫對外未有何表示．聞彼現正欲退隱於魏斯爾鎭．

（合衆社十二日柏林電）據維士城消息．貝當元帥就任法蘭西元首職之後．今夜第一次召集國務會議．各部長全體向貝當辭職．新內閣名單明日可發表．

（合衆社十二日維士城電）貝當元帥今日已委任新內閣．內閣名單已發表．共有閣員十五名．包括下列數名．

副總理……賴伐爾　外交部長……波杜恩
國防部長……魏剛將軍　軍政部長……谷爾遜將軍
海軍部長……達蘭大將　空軍部長……普約大將

（合衆社十二日維士城電）賴伐爾在貝當政府居一重要地位．賴伐爾今日對記者談話．謂余會盡力爲國出力．民主政制．必須要改善．以迎合現代之世界政治狀況云．法當局將於下星期識加限制人民銷費麵包及糖．

佛蘭特之役
美記者追述
聯軍崩敗情形
法軍質素太劣退卻又太速
賴伐爾阻止法府遷離本國

（合衆社十三日紐約電）最近有一美記者曾在繆司河觀戰．據彼叙述當日聯軍在佛蘭德崩敗之情形．據云．德軍當日僅以半個機械化師團．打開聯軍之一個缺口．終使聯軍崩潰．守繆司河之法軍崩敗如此之速．殊出人意料之外．希特勒亦必知法軍斷難抵抗德軍如此强大之壓力．當德軍越過繆司河時．政局爲之一變．德軍在計未作戰之成功．不獨使法軍爲之驚異．德軍自身亦認爲出乎意料之外．計未之戰．目的在牽制比利時方面之聯軍．德軍亦不敢估計其力量可以打破此點者．德軍以半個機械化師團．約有六千人．坦克車二百輛．裝甲車一千五百輛進攻繆司河之一線．目的似乎係試探法軍守該線之力量者．不料彼等進抵該河時．則見法軍紛紛退却．河橋亦未破壞．於是德軍之坦克車乘時越過該河．隔十二小時之後．有英飛機四架飛到炸燬其中一河橋．但已太遲．因法軍退却太速．而德軍此時又可搭浮橋．德軍之坦克車隊．於是乘時源源開到．直衝到隆鎭．及賽遜．其時記者在某地之司令部．聞得德軍已衝破法軍之防線．但無人相信此說．但一般軍事家亦承認守該線之兩個法師團．質素太劣．此等軍隊．多係在巴黎一帶募集而來．而且多係巴黎街上閒散之人．而彼徵入伍者．其中又有一半在於後方離前線太遠時．或協助農耕．或在後方之糖廠服務．繆司河之一線崩後．事實上法軍若能緊守森姆河之南岸．亦可阻截德摩托化部隊之前進．但法軍退却時．遺下許多軍實於比利時境．故後來子彈及大砲俱缺乏．故法軍只能以步槍及機關槍抵禦德坦克車．其力量等於以馬鈴　投擊汽車．法軍在前綫著著崩潰之後．法政府倉皇還走．情形更爲狼狽．各重要官吏走往多爾．然後轉往波爾多．彼等多主張法政府遷往非洲．但賴伐爾則力排衆議．賴伐爾向主張法意合作者．彼乃集合一部份上下兩院之議員．極力以挽救此危局．彼等親往見總統拉白倫．賴伐爾痛陳時局之急迫．及建議應付方法．據彼云．倘各領袖逃離本國者．則結果數千萬之法國人生命．將落於德軍手中．故其後法政府諸領袖之不離國．賴彼之力．迨停戰之後．彼又要求國會阻止一般人逃走．而國會議員之已離國者．亦僅有二十一名．

意人發表
英近東海軍之實力
意截斷英與地中海交通
英軍屢攻意國非洲屬地

（合衆社十二日羅馬電）據墨索里尼之代言人蓋達．今日在意大利民報發表一論文云．意艦隊已將英帝國在地中海東西兩端之交通線截斷．英國欲襲擊意國易受襲之軍事根據地．故已派出二百艘軍艦入地中海．但地中海之交通已被意海軍截斷．英倫不能再仰給物資於巴爾幹及近東．查現在印度洋及紅海之英軍艦．包括巡洋艦七十艘．其他較小之軍艦二十艘．又現在地中海之英艦隊．包括巨型戰鬥艦七艘．航空母艦兩艘．巨型巡洋艦十艘．其他小型艦艇例如魚雷艇潛艇等共七十艘．

（合衆社十三日羅馬電）意當局今日宣佈謂．本星期四意空軍繼續轟炸敵艦隊．有敵巡洋艦兩艘．主力艦一艘．被重炸彈所擊中．又有意驅逐艦一艘．被擊沉．但全體艦員獲救．

（路透社十二日羅挪畢城（在非洲英屬干耶）電）意軍自星期三日以來．不斷圖攻摩耶爾（在阿比西尼亞邊界附近）迄未得逞．敵軍傷亡重大．英空軍又不斷襲擊敵人之前哨站．及其砲位．有兩個機關槍陣地被英空軍擊燬．又據開羅消息．摩耶爾之英軍防禦工事被意軍之砲火擊燬後．今已修復．英軍於本月十日反攻．予敵人以重大損失．戰事今仍在持續中．英屬索馬里蘭方面之英駱駝隊．繼續進攻意邊界之前哨站．

（路透社十二日阿丁電）此間之英空軍第一個月內作戰之成績．計飛入意國境凡七十餘次．英機只損折一架．意機至少損折二十餘架．

（合衆社十二日倫敦電）據官方傳出消息．上星期四日．地中海之英空軍會與敵空軍交戰八次．又意戰鬥機一架被擊落．有英戰鬥機一架被擊傷．

德軍公佈
聯軍商船被擊沉數目
四百三十二萬九千二百十三噸
英官方對此切實否認

（合衆社十二日柏林電）德最高統帥部今日發出報告謂．自開戰起以至七月八日止．敵國商航之被德國擊沉者．共達四百三十二萬九千二百一十三噸．其中有一百九十餘萬噸被魚雷或水雷所擊沉．又其中有一百三十六萬餘噸被水雷艦所擊沉．又有一百四萬六千餘噸．被空軍所擊沉．此外又有三百餘艘輪船被空軍擊傷．

（合衆社三日倫敦電）此間官方否認德國方面所宣傳英國輪船之被擊沉者．共有四百萬噸以上．實數不及德方所宣傳者四分一．在同一時期內．德商船損失之數有八十七萬七千噸．意國商船損失之數有二十四萬四千噸．總數尚超過英國所損失者．

日損失之數．尤大於上次大戰時任何一時期．查一九一七年四月份．被德潛艇所擊沉之輪船有四百三十艘共八十五萬二千噸．其中英輪佔一百九十六艘．

美國又成立
流綫師團

（路透社十二日華盛頓電）美陸軍部今日宣佈．成立第九個流綫式師團．將來常備陸軍．仍須增加五萬五千人．故陸軍部現正進行編配若干個新單位．

法官方
定法郎價

（合衆社十三日維士城電）據非官方消息．法政府已定佛郎外匯價每一美金元值四三．三〇佛郎．

波蘭總理
謝英海部
援助撤退法境

（合衆社十三日倫敦電）波蘭總理兼陸軍統帥塞哥士奇將軍．今日致書於英海軍部謂．駐法國之一千波軍．及彼等之家屬．幸賴英海軍之援助．故得以安全撤出法國．已不能再續戰爭．故波蘭軍之地位甚爲危殆．波蘭軍處此情勢之下．雖願繼續作戰．但不致被迫投降．亦算幸事．吾人甚感激英海軍之援助也云．

巴古以南
發生地震

（合衆社十三日莫斯科電）據此間報紙消息．巴古以南四十五里之斯温奈島發生劇烈地震．居民紛紛走避．查該島係煤油出產地．

意報論巴爾幹問題
舊賬清算時機未到
德意會商及進攻英地點

（合衆社十二日羅馬電）羅馬人民報今日著論云．巴爾幹之時局舊賬尚未清算．因清算之時機尚未成也．意外相齊亞諾最近到明興與希特勒及李賓特羅甫會談時．曾討論及將來進攻英倫之地點問題．軸心國家現正討論必要之步驟．以制止英國干涉歐洲大陸．

駐法美使
往馬德里

（合衆社十三日柏林電）據德國無線電消息．駐巴黎之美大使布立特．已往馬德里．目的係欲由該處以電話向羅斯福總統解釋貝當政府求和之原因．及法國憲法修改之理由．布立特又將往葡京轉乘飛機返回華盛頓．

德空軍襲英
活動範圍擴大
或爲準備閃電進攻前奏
英岸今日起大戒嚴
特別區域禁僱外人

（合衆社十三日倫敦電）德空軍今日侵犯英倫之行動漸擴大．其活動範圍及蘇格蘭及威爾斯．此或者係準備閃電戰之前奏．昨夜德機仍活動．向蘇格蘭之東南西南及東北等地投下燃燒彈．及炸彈多枚．但未聞有傷害人命．地方亦未有何損害．蘇格蘭西南有一小鎭落下炸彈三枚．炸燬三層樓宇一座．傷害人命多名．

（哈瓦斯社十三日倫敦電）由下星期一起．將在巴洛與威頓斯間沿東北海岸四十五英里內．將嚴厲執行戒嚴．由日落一小時後起至天明前一小時止．

（哈瓦斯社十三日倫敦電）英國內務部下令禁止某種特別區域內之工業僱用任何外國籍民．

英倫空襲
損失不大

（合衆社十二日倫敦電）英空軍部及公安部今日發出一報告謂．今日東北海岸有一小鎭被空襲．傷害平民若干名．德轟炸機被英戰鬥機所截擊．有數架被擊落於近郊．

（合衆社十二日倫敦電）今日蘇格蘭東南有一小鎭被空襲．其中一架德轟炸機被英飛機追擊．該德機在交戰中．傾下燃燒彈．及强烈炸彈多枚．有一大樓宇被擊中．傷害平民多名．有一工廠正在建築中者．亦被擊中．其後該機受重傷覆墜．觸中一新建之樓房．該樓房被截成三段．該機其後又跌落街．擊中另一樓房．機內之空軍人員．全體斃命．

（合衆社十二日倫敦電）英海軍部今日通令．英倫口岸各輪船而若無人駕駛者．應即破壞之．以免資敵．

英機冒雨飛襲德境
軍事區火頭起多處

（合衆社十二日倫敦電）英空軍部報告．昨日英空軍襲擊敵人之軍事目標．經過情形．據云．英轟炸機隊分頭炸擊荷蘭四個德機場．查該四機場係敵機日夜轟炸英倫之根據地．昨日英機隊冒雪雨前往炸擊德國境內之軍械廠工廠．倉庫．及金溶冶爐．英重轟炸機隊又炸擊華爾哈文城之機場歷兩小時之久．引起許多個火頭．又擊中機場內之滑走路德些爾空軍根據地．落下百餘個炸彈．及燃燒彈．今日德空軍來襲英倫損失極重大．其中有九架轟炸機被英機擊落．有一架被高射砲擊落．有等德機墜落於海中．有等墜於陸上．

（合衆社十二日倫敦電）英空軍部今日發出報告云．今日空戰之結果．有敵轟炸機十架被擊毀．又昨日迭次空戰之結果．有敵機二十三架被擊毀．又昨日英空軍向法國之部羅港口炸擊港內停留之水上機．炸傷一個水站．一個子彈廠．及其他軍事目標．此次英機失蹤者三架．

滬租界建築物
大見增多

（哈瓦斯社十三日上海電）上海工部局工務部宣稱．本年上半年公共租界內之建築物大爲增加．工部局當局批准之建築物．總計共值法幣一千四百萬元．比之去年同時幾增加四百萬元．上月西區建築最多．其次爲東區．中區則列第四．總值千四百萬元

英國印行
波文日報
以應波難民需要

（哈瓦斯社十三日倫敦電）英國現每日印行一張波蘭文日報．及每星期出版一本雜誌．因此間已有數千波蘭難民逃來避難云．

明興會議內容
德官方非正式發表
德意匈與巴爾幹各國
協力保持和平

（同盟社十二日柏林電）關于明興德．意．匈三國會談．德官方十一日經德意志通訊社．作非公式之發表如次．「明興會議．已確認和平及戰時各方面德意樞軸之連帶性．已表現在德意兩國之戰事．經濟上所必要之各部份．德意兩國與匈牙利．本有悠久傳統的友誼關係．德意兩國之利害．非僅關于東南歐經濟的安定．實關繫東南歐諸國恒久的安定之和平保證．德意匈三國．將與巴爾幹諸國協力．保持和平．以貢獻于新歐洲之建設云

瑞士報消息
德於四五日內攻英

（路透社十三日瑞士京電）據此間報紙消息．軸心國家將在此四五日內進攻英國．其進攻之計劃．再無延期施行之理由．因德意匈三國領袖在明興會議．已使歐洲東南局面明朗化．

特稿
中日兩國應當認識之四字（三）

溫宗堯

有所利必有所害．所謂交利者．何也．利害之差．由於人我之不平．一平焉則交利矣．有甲乙之爭於此．乙欲百．甲能予之五十焉．則爭可止．予之三十二十焉．爭亦必不加烈．乙必欲百．甲則雖一焉亦不予之．於是斷豆(肉旁)流血之禍作．至於不勝斷　流血之苦．甲喪其百．乙能盡舉而歸之．則禍立止．或歸之五十．禍亦不至加烈．甲必欲返其所損之百．乙則雖一焉亦莫肯歸之．是斷　流血無已時矣．將決此獄．甲乙蓋皆有疚．無端而欲取甲之百．至不勝斷　流血之苦．乃不能歸之．或歸之不如其量．或量近而誠不逮．是乙之當自疚也．既無力以禁人之不取．又不肯少予之．以安人之心．而保其餘．至於人以力取其百．我無力以復之．乃望人盡舉以歸我．是則甲當自疚者也．甲乙所以致此疚者．無他．不見我之對面尚有人．惟見有我．於是欲舉一切利皆歸之我．而不慮現在之不平．更不慮將來之禍患．佛知我爲一切禍患之因．故戒人以去我．孔子則以仁爲二人．去我將無以全仁．故不言去而惟教人以克己．孔子言仁之術至多．惟克己爲最切．亦以克己爲最難．故惟以告門下第一之顏子．克之義．非產(刀旁)絕之義．乃克制之使勿踰之義．有如甲乙之爭．先必勸甲舉其所有之百以贈乙．後必勸乙舉其所得之百以歸甲則過矣．甲乙必不聽也．先勸甲贈乙以五十．後勸乙歸甲以五十．調人或有效焉．得其平也．若甲乙克己之道．當乙有所求時．甲即力能與競．亦當念周太王「君子不以其所養人者害人」之言．酌所可予者．予之以寧吾民．苟力不能競．尤當念齊景公「既不能令．又不受命」之言．速滿乙之意．以紓目前之禍．不幸兵連禍結．雖有最後勝利之希望．可戰則戰．仍當減少無謂之犧牲．可和則和．若最後無望勝利．則城下立當爲盟．前此歐戰之終．德之興登堡．俄之列寧．皆能克己以救國之英雄．德俄之民．但念其存國之功．決無議其喪失若干權利之罪也．甲之下不能自克者氣．甲之上不能自克者名．以好名之將．率負氣之民．又無眞實之力以對乙．甲之國其能幸存乎．是甲之當自克也．

其在乙者．力即可以滅甲．亦當念孟子「興滅國．繼絕世．則天下之民歸心焉」之言．苟可存之．仍存之以立「天下歸仁」之望．力不能即滅之．雖猶可與爲長期之戰爭亦當念孫子「兵聞拙速．未聞巧之久也」之言．但得人之相當之報酬．即宜爲結束以保泰．若吾力將幣．戰不可長．則尤當予人以能堪．而後可滅我之痛苦．今之蘇俄與芬蘭停戰媾和．斯丹寧雖不能已於先．而能克己於後．蘇俄之民．惟感其愛本國不欲重有所創．亦無怨其愛芬蘭．不能多有所取也．乙之下不易自克者．求償．乙之上不易自克者．恃勝．以恃勝之將．率求償之民．惟與甲同歸於盡耳．不能克己者．惟見我而不見人．故惟求饜我之意．而不計人之亦欲饜其意．又惟見現在．不見將來．故惟求現在之利．而不計將來之害．能克己者．則知己復知彼．既求有以饜我之心．亦求有以慰人之心．不能交慰時．我寧不饜．決不使人過有所飢．非自損也．報施乃人類之恆情．我既施而不使之飢．彼必報而自動以饜我．報即有待．而爭可立止．克己若豪小歉．正愛已而希大饜也．又計現在．亦計將來．既求濟現在之事功．尤必結將來之情感．不能交盡時．寧緩收今日圓滿之果．決不種將來報復之因．亦非自損也．善因既種．滋長而致繁榮．將來之獲．必倍蓰於今日．且情感既結．現在所求而人不我予者．將來必不待求．人且自動以予我也．不能克己者．恣己之惡情感．惟求克人以武力．能克己者．則抑己之惡情感．而換一善情感以克人．其效乃雄於武力．是非迂闊之言也．仁之字從二人．兩者固皆爲有知覺之人．非我爲人而人皆爲木石鹿豕也．不仁者以人皆木石鹿豕．遂惟以武力權謀遇人．而得斷豆(肉旁)流血．爾詐我虞之報酬．仁者知人有知覺．即有情感．故不敢凌以武力．欺以權謀．惟推誠心．布公道以待人．人亦不忍不推誠心．布公道以報之．有報之不如量．或以怨報德者．不爲其民所共棄．必爲薄海所同仇．孟子所謂「仁者無敵」者．蓋謂仁者既心乎交利．決不害人以自利．有敢無良而與仁者爲敵者．自有不平而代仁者誅討之人．仁者始乎利一人而不忍害之．終得「天下歸仁」之效．決不使仁者稍有所不利．是交利之效．乃克己之效．名若克己．實以伸己．蓋以大同爲主義．必無損於個人．以個人爲主義．豈惟悖於大同．個人先無以自存．大同爲交利之果．個人之果．則惟獨害而未必能交害．以其反乎仁之字．不能容人。亦爲人所不容也．歐洲個人主義之猖獗．既數百年．今將流如海之血．以遏瀦之．然而不識仁之字．不知仁之義深而用宏．不能救以簡單之一字．徒多爲學說．多標主義．吾見如海之血．雖復戕歐洲人之半．循環報復．正無已時．未見其能遏瀦也．哀哉．歐洲誤解仁字．致之於用．固宜迷箇人而蒙空前之慘禍．中日兩國幸能解其字．兩國人皆能識其形．守其義．豈惟干戈可以立戢．子孫百年之交．一仁字固足以定之而有餘矣．

次言義．義之字．由我羊兩字構造而成．羊之性善．故善字美字義字．皆從羊．羊之義．猶善也．義者．宜也．其事宜爾．我復認其爲宜．是之謂義．我指其人．羊指其事．我爲主觀．羊爲客觀．義之不能捨我而惟重其事．亦不能捨其事而惟重乎我．猶之仁之不能但有我而無人．亦不能但有人而無我．仁合人與我以爲仁．義亦合我與事以爲義也．

以善爲主．人苟曰善．宜無待我之多爲別擇．乃復從我者．有我之身焉．有我之家與國焉．宜於人之身與家國者．未必宜於我之身與我之家國。或且有病焉．苟不自決而盲從．是自殺也．故以國際聯盟會之善舉．乃有不願參加之國．非違衆也．於其國有不宜也．人亦不强其參加．乃各行其所宜也．是義決於我之一義也．即在一家一國．父兄與子弟．廟堂與草野．雖咸愛其家與國．而識解既有深淺．主張遂有異同．在下者苟發乎意氣．在上者是當鎭之以理智．不當陽從衆而陰沽名．以誤家國也．在上者苟爲好大喜功以動衆．在下者是當察其隱微以進規．不當陽擁之而陰非之。以誤國家也．是義決於我之又一義也．因個人之名利．而計其得失成敗之所宜．是私我也．非義也．義之所從之我．乃公我而非私我也．本諸讀書所集之義理．參以閱世所得之智識．再以家與國今日之情勢．比附而別擇焉．若是則可安而存．不若是則必危且亡．所見既確．則上不懾於作威福之廟堂．下不刦於無意識之輿論．孟子所謂「自反而縮．雖千萬人．吾往矣」．乃所以形容公我之壯烈．我而有私．將不待人之攻而自餒．是義決於我之又一要義也．

義不義既決之於我．善不善乃又必決於其事者．是有二義焉．既予我以判決之特權．即爲我立判決之標準．事有兩善者．我可自擇其一．如兩國之爭．有以保存國權爲義而主戰者．有以愛惜民命爲義而主和者．兩皆有理．權其輕重而擇一以贊和之．是我之責．亦我之權也．若事惟一善．即不得强指其不宜．而別樹一義以伸我．如兩國之爭．和必喪權辱國．敵復無講和之誠．我尚有抗戰之力．於是舉國以戰爲善．我即不得獨倡和議．以貽喪權辱國之恥．若我已無抗戰之力．敵復有願和之誠．和復不致喪權亡國．於是衆皆以和爲善．我即不得獨倡戰議．以再取敗軍而終以覆國．蓋必事之兩善者．而後事始待我爲判決．事既限於一善．即無容我參加意見之餘地．我即當聽事之指揮．是義從羊之一義也．從我．所以尊我而予個人以權．從羊．則以尊人而防恣我之弊．凡恣乎我者．皆如大學所謂「揜其不善．而著其善」．陰有所恣．陽必託一詞以自解．本好名也．而以爲愛國．本恃人也．而以爲自力．本霸略也．而以爲仁術．本詭道也．而以爲誠心．本吝也．而以爲予人即無以自保．本貪也．而以爲不取則無以自存．一切極不義之心．皆必緣飾一極合義之詞．或以自欺其家國之人．或以欺人之家國之人．於是而不予社會以最後判決之權．則天下之耳目，皆必爲不義者三寸之舌．一紙之文所揜亂，而義之從我．既以第一判決，付之個人．復從羊．則又以最後判決．付之社會．非其人自認爲善．社會復認爲善者．則所表著之善．不惟不爲天下所許．且增加其個人之惡．從我．不敢輕個人．從羊．尤不敢輕社會．合我與羊以造爲義字．可見東方隆古學說之圓滿．蓋必產(刀旁)除個人．陳誼雖高．而於人情既有所不近．即雖望人信奉而推行．若不幷尊社會．則個人將恣其無饜之欲．社會必蒙及無告之殃．是義從羊之又一業也．

識義之從我．則有家者．當立一義之先．內勿遷就其父兄子弟之向背．外勿顧盼左鄰右居之愛憎．有國者．內勿遷就朝野之議論．外勿顧盼國際之圖．何從何違．宜讓．一切當決之於我．又當念夫對方之人．亦有其我．不能捨我之我．以就人．亦不可爭强人捨其我以就我．言行之善不善．先以我箇人之觀念決之．更以社會衆人之觀念決之．必我認爲善．社會亦認爲善者．乃可斷其爲義．言之而人始信．行之而人始敬．我認爲善．社會以爲不善者．則當愼思而明辨之．即社會爲誤解．亦當暫戢個人之心．勿啓八面之敵．苟察我見爲不審．是當師法虞舜「舍已從人．樂取於人以爲善」之教．我若小屈於一時．義則大於伸天下．孟子嘗示弱小者以兩途矣．「鑿斯池也．築斯城也．與民守之．效死而民弗去」．衆以抗戰爲善．在上者從衆而抗戰是義也．太王去分(邑旁)以辟狄．分(邑旁)人從之如歸市」．衆不欲讓．太王獨以讓爲善．衆諒其愛民而從之．故始乎讓一國．而終乎有天下．是亦義也．又爲强大者示兩途矣．取之而燕民悅．則取之．古之人有行之者．武王是也」．我與人皆以取之爲善．武王乃眞取之．決不以取爲不義．而苟避其名．但取其實也．又曰．「取之而燕民不悅．則勿取．古之人有行之者．文王是也」．人不以取爲善．文王乃眞不取．決不敢拂人之意以强取．或別造一義而巧取也．途雖有兩．義則惟一．弱小者．能死守則死守．不能死守則放棄．決不容徘徊於兩者之間．或心欲和而口戰．或心欲戰而口和．皆自取敗亡也．强大者能取則眞取之．全取之．不能取則眞不取．全不取．決不容權譎於兩者之間．名不取而實取．一無所取．而無所不取．「皆心勞日拙」也．孟子曰．「非義襲而取之也」．襲之言．今之所謂假面具也．言行能出以至誠．即不盡善．我亦可據一義以謝人．武王知之．故取則眞取．苟蒙之以假面具．爲人揭而出之．固無顏以對天下．即蒙假面具以終．而自知其假．時有所慚．將日掩護之不暇．文王懼焉．故不取則眞不取．不誠不惟無善之可從．且無存義之餘地．然則積誠又爲行義之本也．

民主黨代表大會 羅斯福決不參加
但未肯表示願參加競選與否
該黨政綱在決不參戰
美目前需要在解決自身問題

（歐透社十二日華盛頓電）羅斯福總統今日發表談話謂．渠決不參加民主黨代表大會．羅斯福總統又謂．渠現正與陸軍部長史汀生商議．關於動員國防軍之問題．羅斯福總統始終未肯表示願接納候選總統資格．倘不願接納者．則民主黨代表大會必發生糾紛．而致內部決裂．據一般人觀察．民主黨大會推舉彼爲候選總統．已成既定之事實．民主黨大會推定羅斯福爲下屆總統候選人之後．即將注意於遴選副總統候選人．及製定該黨之政綱．南部各省之民主黨人．甚歡迎赫爾氏爲副總統．倘代表大會屬意於一個支持政最力者爲候選人．則現任大理院法官杜格拉斯爲最有希望．

（合衆社十二日華盛頓電）羅斯福總統今日對報界發表談話謂．下星期彼不願參加芝加哥之民主黨代表大會．但彼仍不肯表示其是否願接納下屆總統選舉之候選權．

（合衆社十二日芝加哥電）據民主黨之領袖份子發表談話稱．上議院議員比恩氏．及商務部長合金氏．今日抵此間辦理關於推舉羅斯福總統爲下屆候選人之事宜．合金氏將担任聯絡民主黨代表大會及白宮之間．比恩氏則担任在會場之指導工作．現在羅斯福總統尚無表示．而只聽候黨代表大會之議決推舉彼爲候選人．羅斯福總統亦不欲參加大會．合金氏及比恩氏出席大會之地位．等於代表羅斯福總統．又據上議院議員維拉氏對芝加哥商人談．民主黨之政綱．注重於不參戰之原則．故民主黨所推舉出之總統候選人．共政治思想必須保有誠意遵行不參戰之政策者．余恐美國再蹈一九一六年時代之覆轍．美國目前所應做者．係保持其自身之民主政制及解決其自身之經濟問題．所謂經濟問題．共主要者係人民之銷費．使農民及失業者．亦有機會購必需品及奢侈品．

國府公布 工商農鑛部組織法

（南京通訊）工商農鑛兩部組織法．業經國府於中華民國二十九年七月二日公布．茲錄全文如次．

工商部組織法

第一條 工商部管理全國工商行政事宜．

第二條 工商部對於各地方最高級行政長官執行本部主管事務有指示監督之責．

第三條 工商部就主管事務對於各地方最高級行政長官之命令或處分．認爲有違背法令或逾越權限者．得提經行政院會議議決議後．停止或撤銷之．

第四條 工商部置左列各司．（一）總務司．（二）工業司．（三）商業司．

第五條 工商部經行政院會議及立法院之議決．得增置裁併各司及其他附屬機關．工商部爲臨時處理必要事務經行政院會議議決．得置各委員會．

第六條 總務司掌左列事項．（一）關於收發分配撰擬保管文件事項．（二）關於公布部令事項．（三）關於典守印信事項．（四）關於本部所屬各機關職員任免獎懲之紀錄事項．（五）關於出版物之編輯刊行事項．（六）關於本部官產官物之保管事項．（七）關於本部經費之出納事項．（八）關於本部庶務及其他本屬各司事項．

第七條 工業司掌左列事項．（一）關於國營化學機械冶煉及電氣工業之籌設及管理事項．（二）關於民營化學機械冶煉及電氣工業之獎勵保護監督改良及推廣事項．（三）關於製造品之徵集試驗及檢定事項．（四）關於工業之專利及特許事項．（五）關於國貨之證明及獎勵事項．（六）關於工廠之登記及考核事項．（七）關於工業技師登記及考核事項．（八）關於工業團體．登記及監督事項．（九）關於度量衡之製造檢定及推行事項．（十）關於工業標準事項．（十一）關於工業之調查事項．（十二）關於工業合作社之調查事項．（十三）其他工業事項．

第八條 商業司掌左列事△．（一）關於國營商業之設計管理事項．（二）關於民營商業之獎勵保護監督改良及推廣事項．（三）關於商品陳列展覽事項．（四）關於商品檢驗事項．（五）關於商號及商標登記事項．（六）關於商業團體之登記及監督事項．（七）關於商業金融及國際匯兌之調查及其調節研究事△．（八）關於交易所之登記及監督檢查事△．（九）關於保險公司及特種營業之核准登記及監督事項．（十）關於會計師之登記及考核監督事項．（十一）關於調節特價及出品暢銷事項．（十二）關於商約商稅之研究事項．（十三）關於發展國際貿易事項．（十四）關於商埠商港之經營事項．（十五）關於駐外商務官之指導監督事項．（十六）關於商業之調查事項．（十七）關於商業合作社之調查事項．（十八）商業事項．

第九條 工商部部長綜理本部事務監督所屬職員及各機關．

第十條 工商部設政務次長常務次長各一人．輔佐部長處理部務．

第十一條 工商部設秘書六人至八人．分掌部務會議及長官交辦事務．

第十二條 工商部設參事四人至六人．撰擬審核關於本部要案命令．

第十三條 工商部設司長三人分掌各司事務．

第十四條 工商部設科長科員各若干人．承長官之命辦理各科事務．

第十五條 工商部部長特任．次長．參事．司長．及秘書三人簡任．其餘秘書科長薦任．科員委任或薦任．

第十六條 工商部設技監一人簡任．技正十二人．其中四人至六人簡任．其餘薦任．技士十六人．其中五人薦任．餘委任．技佐十人至十五人委任．承長官之命辦理技術事務．

第十七條 工商部設統計長一人．歲計．會計事△．受本部部長之指揮監督．並依國民政府主計處組織法之規定．直接對主計處負責．統計處及會計室需用佐理人員．由工商部及主計處就本法所定薦任委任人員及僱員中．會同決定之．

第十八條 工商部因事務上之必要．得聘任顧問諮議或設置專員．

第十九條 工商部處務規程以部令定之．

第二十條 本法自公布日施行．

農鑛部組織法

第一條 農鑛部管理全國農鑛行政事宜．

第二條 農鑛部對於各地方最高行政長官執行本部主管事務有指示監督之責．

第三條 農鑛部就主管事務．於各地方最高行政長官之命令或處分．認爲有違背法令或逾越權限者．得提經行政院會議議決後．停止或撤銷之．

第四條 農鑛部置左列各司．（一）總務司．（二）農政司．（三）林政司．（四）鑛政司．（五）漁牧司．

第五條 農鑛部經行政院會議及立法院之議決．得增置裁併各司及其他機關．農鑛部爲臨時處理必要事務．經行政院會議議決．得置各委員會．

第六條 總務司掌左列事項．（一）關於收發分配撰擬保管文件事件．（二）關於公布部令事△．（三）關於典守印信事△．（四）關於本部及所屬各機關職員任免獎懲之紀錄事△．（五）關於出版物之編輯刊行事△．（六）關於本部官產官物之保管事△．（七）關於本部經費之出納事△．（八）關於本部庶務及其他不屬各司事△．

第七條 農政司掌左列事項．（一）關於農業蠶桑之試驗檢查改良保護事項．（二）關於農地改良事項．（三）關於病蟲害之防除及檢查事△．（四）關於農田器及種子之檢查改良及介紹獎勵事△．（五）關於農業團體之登記及監督事△（六）關於農田水利事項．（七）關於農業之調查事項．（八）關於農業知識之增進事項．（九）關於農業銀行之促進事△．（十）關於農業合作之調查事△．（十一）關於農村經濟之調查事△．（十二）關於農產品調劑及農倉儲事△．（十四）其他農業事△．

第八條 林政司掌左列事項．（一）關於全國造林之設計事△．（二）關於造林場之建設監督事△．（三）關於造林所用樹苗種子之試驗選擇事△．（四）關於國有造林之保護管理事△．（五）關於私有造林事業之指導獎勵事△．（六）關於國有荒山之調查測量及利用墾植事項．（七）關於森林法規之草擬編輯刊行事項．（九）關於森林警察之指揮監督事項．（十）關於國產木料之製造利用介紹獎勵事項．（十一）關於保安森林事項．

第九條 鑛政司掌左列事△．（一）關於國營鑛業之籌設及管理事△．（二）關於鑛業之監督保護及獎進事△．（三）關於鑛業之特許及撤銷事△．（四）關於鑛業登記事△．（五）關於鑛區稅之擬定及徵收事△．（六）關於鑛業爭議事△．（七）關於鑛務警察之指揮監督事△．（八）關於鑛務調查事△．（九）關於鑛質分析事項．（十）關於鑛區勘驗及鑛業用地事項．（十一）關於地質應用事△．（十二）其他鑛業事△．

第十條 漁牧司掌左列事△．（一）關於漁牧保護監督及獎勵事△．（二）關於漁牧團體之登記及監督事△．（三）關於畜產水產改良獎進事△．（四）關於漁牧之擬定事△．（五）關於家畜改良及衛生事△．（六）關於水產畜牧種子之試驗檢查改良事△．（七）關於獸疫調查及防除事△．（八）其他漁牧事△．

第十一條 農鑛部部長綜理本部事務．監督所屬職員及各機關．

第十二條 農鑛部設政務次長常務次長各一人．輔助部長處理部務．

第十三條 農鑛部設秘書六人至八人．分掌部務會議．及長官交辦事務．

第十四條 農鑛部設參事四人至六人．撰擬審核關於本部法案命令．

第十五條 農鑛部設司長五人分掌各司事務．

第十六條 農鑛部設科長科員各若干．承長官之命辦理各科事務．

第十七條 農鑛部部長特任．次長．參事．司長．及秘書二人簡任．其餘秘書及科長薦任．科員委任或薦任．

第十八條 農鑛部設置監一人簡任．技正十二人．其中四人至六人簡任．餘薦任之．技士十六人．其中五人薦任．餘委任．技佐十人至十五人委任．承長官之命辦理技術事務．

第十九條 農鑛部設統計長一人．歲計．會計主任一人．辦理統計．歲計．會計事△．受本部部長之指揮監督．並依國民政府主計處組織法之規定．直接對主計處負責．統計處及會計室需用佐理人員．由農鑛部及主計處就本法所定薦任委任人員．及僱員中會同決定之．

第二十條 農鑛部因事務上之必要．得聘任顧問諮議或設置專員．

第二十一條 農鑛部處務規程以部令定之．

第三十二條 本法自公布日施行．（以△代項）

專載 各方面對新中央政府應有之認識（一）

溫宗堯

孺子入井．見之而不救．路人如此．已爲不仁．家人見之而不救．則庇護之不若矣．新中央政府負責諸人．所以繼續新中央政府之心．惟欲救此入井之孺子而已．從井救人．乃仁者所不爲．今之救孺子．乃從井以救之．孺子不察．乃不免妄有所推測．是無他．認識不清而已矣．救者既發救此孺子之心．滅頂捐軀．誠無所惜．孺子幸遇救者乃不欲出死而入生．則出乎人情之外矣．今日所欲救者第三國亦共一也．津滬漢粵．皆爲第三國權益所在之要地．不幸皆爲蔣介石所斷送．而在新中央政府範圍之下．第三國誠知主客之道．與新中央政府訂平等互惠之交．人以情與禮來．新中央政府亦必以情與禮報之．今乃不幸而以路人．

假使新中央政府以此待遇第三國．第三國其將何以爲報乎．

亦唯誤認新中央政府無獨立自主之資格．不能保障第三國已有之權益．又誤認蔣介石尚有希望．可以給與第三國未來之權益而已．如此誤解．何異吐口含之餅．別求畫中之餅以療飢耶．新中央政府求保護第三國已得合法之權益．第三國乃拒絕其保護．

新中央政府亦唯太息流涕．聽其消滅而已．或謂「九國公約訂明．尊重中國主權與獨立．土地完整與行政完整．並維持中國之開放門戶．今此數端．均被日破壞．此英法美等第三國之所以敵對新中央政府也」云云．日本已將佔領之地交還．由新中央政府管轄．而對新中央政府之行政．亦毫無干涉．則明明中國之土地與行政均如往者之完整矣．日本現又提倡中國廢除治外法權．使中國由半殖民地而變爲純粹之獨立強國．與日本協力．而向建設東亞新秩序之途邁進．庶能達到所期望之目的．汪精衞與蔣介石同是中國人．向以中國由蔣介石之政府治之．則謂之土地完整．行政完整．由汪精衞之政府治之．則視爲不完整耶．中日兩國自地理上．種族上．與原有之舊文化及舊道德上計算．非相親如手足．而推誠提攜．不能收共存共榮之良效．日本所期望者如此．中國所期望者亦如此．蔣介石乃採取遠交近攻之國策．假使英法美等第三國．處於日本之地位．其能一日容認蔣介石．而不設去之之法．而盡力協助與之爲良友．與之推誠攜手之新中央政府乎．今新中央政府．一之面誠意與日本親善．一面仍容許第三國繼續享受其合法固有權益．並未懷有因親日本而仇視第三國之心．是中國之門戶．並未關閉以拒絕第三國也．

而不反省．以順潮流．與新中央政府亦不不得以相當之待遇還報之．此實非第三國之利也．（未完）

接體育版

今日棒球聯賽 中華再戰帆甸奴
昨日南華十七比十一勝工程

今日上午．又有棒球聯賽兩場．在加山舉行．（一）十時正．由中華隊對帆甸奴．（二）十二時由港啤隊對香港會．第一幕已被公認爲聯賽之唯一龍虎鬥．一勝一敗．對于錦標前途．極感重要．中華已失敗兩次．與港啤同一命運．而帆甸奴僅敗一次．高據首席．苟中華此役再負．則雖望恢復昔日之光榮．如由今日起．連破大關．則對于直搗黃龍．驀頭再估．大有希望．故今日之役．是中華隊之生死關頭．應拚命力戰．

去週中華輕敵負于南華．致成今天之嚴重局面．回顧首次帆甸奴勝中華之成積．爲六比五．中華得安打九記．而帆隊僅得五記．全場中華攻勢．遠在帆隊之上．應得勝利．而致敗之結．是多兩記錯悞．（中華四帆隊二）假如今日中華能以更嚴密之守衛對付帆隊之重炮手．同時充份運用技巧與戰略．則勝利可期．最近數場．常調陳方爲三壘．而用蔡炳芬爲游擊．防守方面．每有破綻．在一般人之觀察．今日之戰．游擊應由陳方担任爲宜．因帆隊擊球員擊出之滾地球．多向游擊地帶射去．非有捕蝦捉[illegible]之手．不爲功也．

帆甸奴以耐力及默契見勝．戰略素不講究．如中華能先聲奪人．施以迎頭痛擊．繼以柔制剛．帆隊恐難得手．投手鄭彪．責任重大．[illegible]守．帆隊之[illegible]表演卓越．且能直接助攻．[illegible]明．不可不加以注意也．茲將雙方名單列左．

（中華隊）林業（捕手）．鍾鑠森（左翼）．陳連耀（三壘）．陳方（游擊）．劉錦湘（右翼）．陳立華（中堅）．梁傳初（一壘）．蔡炳芬（二壘）．鄭彪（投手）．（帆甸奴）屬路臣（左翼）（捕手）．梳士（一壘）．威路福（二壘）．科利（游擊）．威路士（中堅）．夏巴（右翼）．莫士（三壘）．胡依利胡羅夫（右翼）．

昨日之戰

昨日下午．南華初遇工程．兩隊皆以全力上火綫．賽至第六局．仍然十一比十一．打至難解難分．第七局．南華之彭世光．被對方投手偷以「三好球」迫得下野．伍振文得一壘安打．陳光業擊球不遠．被投手傳一壘殺死．由是兩人出局．照理取分之希望甚微．幸後繼者奮勇而前．卒由伍振文．劉寶耀．馬乃光．葉野青．夏渭濱．及黃耀宗六人取分．以十七比十一反和爲勝．工程受此重大打擊．故反攻時三上三落．南華途得勝利．

昨觀南華各員表演．皆有進步．以全隊新人．在此短少時間．有如此成績．亦堪讚美．聞南華棒球主任黃智彬．及義務教練梁傳初．努力．以體育之精神．及棒球之技巧．灌輸各隊員．再作一步之前進云．茲將雙方名單及成績列下．

（南華會）黃樹華（二壘）．葉野青（游擊）夏渭濱（一壘）．黃耀宗（左翼）．鮑文沛（右翼二壘投手）．伍雅文（中堅）．伍振華（三壘）．羅偉雄（捕手）．劉寶耀（投手二壘）．馬乃光（右翼中堅）．陳光業（捕手）．彭世光（右翼）．（工程隊）泰羅（左翼）．丹尼亞（投手）．霍士 羅斯基（右翼）．畢杜力（游擊）．馬士加．鮑維士（投手）．德忌利士（一壘）．樓士（二壘）．畢結（捕手）．古奇（中堅）．托特（三壘）．

	局	一	二	三	四	五	六	七	總計
南華會	打	二	一	〇	三	三	〇	四	十三
南華會	分	三	〇	〇	四	四	〇	六	十七
工程隊	分	二	〇	〇	五	一	三	〇	十
工程隊	打	一	一	〇	四	一	三	〇	十

各隊成績一覽

隊名	賽	勝	敗	百分率
帆甸奴	七	六	一	.八六七
中華隊	八	六	二	.七五〇
港啤隊	六	四	二	.六六六
香港會	七	三	四	.四二八
南華會	六	二	四	.三三三
工程隊	八	〇	八	.〇〇〇

青泳會名列前茅
昨晚西青青泳爭雄

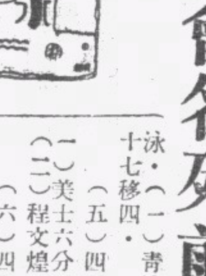

九龍西青會．昨晚特邀青泳團對抗於該會泳池．雙方爭奪殊烈．結果青泳團成績佔優勢．全場總分廿一．西青成績十五．青泳得勝．茲將競賽成績下列．

（一）二百二十碼自由式．（一）美士．（二）張賜香．二分四九秒．

（二）一百碼背泳．（一）威路臣．（二）楊耀昆．七十八秒四．

（三）五十碼自由式．（一）羅煜榮．（二）馮景生．廿六抄八．

（四）一百碼三人三式．（一）青泳團．一分三十七移四．

（五）四百四十碼．（一）美士六分三十二秒六．（二）程文煌．

（六）四人接力二百碼．（一）青泳團一分一五秒四．

（七）水球表演．二比二和局．

昨晚公開籃球 康元青職均告捷
銀白棄權培英獲勝

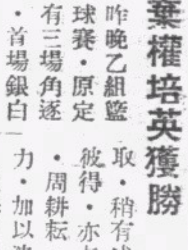

昨晚乙組籃球賽．原定有三場角逐．首場銀白對培英．銀白屆時棄權．培英獲勝．次場康元戰南商．兩軍決戰頗烈．康元鄧復漢．沈炳權．猛烈施壓．南商房若谷．江彼得．分頭反攻．雙方酣戰多時．康元以十四比十二先勝．追易籃接戰．南商葉豪．房若谷．均盡力進取．稍有成功．關煜堯．江彼得．亦左右進犯．但康元．周耕耘．瞿永福．迎拒殊力．加以沈炳權．鄧復漢．秋椿．得機力襲．迭建功勳．南商最後全軍反攻．終以大勢已去．以廿五比卅五敗于康元．尾場勵行抗青職．勵行本屆出師．所向披靡．詎後觸青職軍容氣盛．屢向勵行陣地施壓．張樹棠．王銳安．尤見活躍．勵行苦戰多時．上半時以八比十七先敗．追後勵行矢志圖強．陳裕庭．司徒英．頗有收獲．但青職全軍聯絡較佳．且能運用自如．勵行遂陷於楚歌四面．青職卒以四十二比二十告捷．戰績如下．

（青職工）	射	罰	犯	分
張樹棠	九	一	〇	廿二
傅連勝	二	〇	二	四
黃銳安	五	〇	三	十一
鍾健生	一	二	二	四
王錦蒔	〇	〇	〇	〇
林容根	一	〇	一	二
總分四十二				

（勵行）	射	罰	犯	分
黃景怡	二	一	一	五
陳裕庭	二	一	〇	五
梁嘉榮	〇	〇	〇	〇
余振生	一	二	二	四
周文光	〇	〇	一	〇
司徒英	二	〇	〇	四
陳應州	一	〇	〇	二
總分二十				

（康元）	射	罰	犯	分
阮伯業	〇	〇	〇	〇
沈炳權	五	〇	〇	十
鄧復漢	七	一	一	十五
秋椿	二	〇	一	四
周耕耘	〇	二	四	三
瞿永福	二	〇	一	四
總分卅五				

（南商）	射	罰	犯	分
關煜堯	一	一	二	三
羅淮	〇	〇	〇	〇
房若谷	六	〇	〇	十二
江彼得	二	〇	〇	四
葉豪	二	〇	三	四
朱伯耀	一	〇	一	二
總分廿五				

仿中僑星有大戰
夏籃今日連場好戲
東方與漢華俱屬勁旅
昨日民大同義齊奏凱

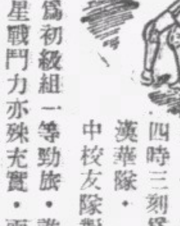

華雄體育會第四屆公開夏令籃球賽．今日高初級計有兩場舉行．下午四時三刻爲心嘉杯賽．東方體育會對漢華隊．球證石振達．五時三刻仿中校友隊對僑星社．球證梁杰堂．東方漢華同爲初級組一等勁旅．誰勝誰負．關係冠軍甚大．仿中與僑星戰鬥力亦殊充實．兩雄相遇．亦當爲球迷所注目．連場好戲．請觀衆及早臨場．

昨日之戰

昨日兩場．初級聯英諸將身手頗見靈活．趙道生尤多佳作．但全隊經驗略欠．卒不能抵禦實力平均之民大．民大覃相芬．駱鑑濤．何鐵等連投帶罰．以三十對廿一得勝．高級一役．同義與鷺星對壘．上半時爭持甚烈．雙方均甚難得分．上半時僅打成六對六平手．下半時同義脫穎而出．陳容生．楊練莊．陳偉生．疫連報喜．鷺星劉漢生雖有反攻．但大勢已去．卒以二十八對十六爲同義所敗．

東方游泳場 二次音樂歌唱會
今夕七時半開始舉行

東方體育會演泳場．機今夕舉行二次音樂歌劇演奏大會．是次節目．備極美妙豐富．除由該會音樂部担任外．并徵得著名歌唱戲劇名家多人蒞場參與演出．由七時半開始．如斯盛會．料到者當衆云．

凌風社創辦人 余文藻昨逝世

影業界先進余文藻氏．不幸於昨十二日深夜因病逝世．查余氏爲凌風體育社創辦人之一．平日對於體育之提倡．頗爲盡力．今一旦不幸與世長辭．聞者多爲痛惜云．

澳藍白乒乓隊 昨晚抵港

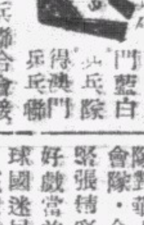

澳門藍白乒乓隊．得澳門乒乓聯合會之代向港乒乓聯合會接洽遊港比賽事宜．已得港方回覆．遂於昨夕全體平安抵步．今晚將有兩場球賽舉行．七時先戰逸廬隊于逸廬球室．八時再戰自強或俠影于自強球室．茲將該隊名單列下．隊長馮倘德．隊員陳繼亮．會超詠．陳永剛．李大衞．黃少謀．馮成德．梁恩配．

尖沙咀體育會 今夕舉行慶功宴

飛而生

對海尖沙咀體育會．自榮膺華大盃冠軍後．一時聲威重振．今日爲華大盃頒獎日期．該會主席梁學超氏．特於今晚在旺角金唐酒家舉行慶功宴．屆時各體育健兒濟濟一堂．當有一番鬧熱也．

白蘿仙盃華大盃 今在鐵路場上起烽煙
單季生蒞場主持頒獎禮

中華全國小型足球協會香港分會．舉辦之華大盃及白蘿仙盃賽．該兩盃冠亞二軍．經已物各有主．華大盃冠軍已爲尖沙嘴體育會獲得．亞軍則屬於大中華隊．至白蘿仙盃冠軍爲菓榮青年體育社榮膺寶座．亞軍亦爲西園隊保持．協會當局以賽事完竣．爰應擇日頒獎．故決定于今日下午四時．在尖沙嘴漆咸道鐵路球場舉行頒獎典禮．敦請中華大藥房單季生氏蒞場主持．在頒獎前舉行兩場聯誼比賽．四時之一場．由兩盃亞軍隊（大中華與西園隊）交綏．次場五時之戰．爲白蘿仙杯冠軍菓榮隊對華大杯冠軍尖沙嘴體育會隊．今日四強會師．當有緊張精彩之技藝演出．今午好戲當前．豈容錯過．奉請球國迷民．應及早臨場欣賞．茲標錄四隊出場陣勢如下．

△白蘿仙冠軍隊　麥平　何滿堂　黎其廣　梁炳新　鄧耀華　胡超宗　葉潤波

△華大杯冠軍隊　劉振邦　周巨華　梁炳墡　尹卓新　葉紹銘　梁炳新　黃瑞祺　黃文貴

△白蘿仙亞軍　任炳賢　郭載來　李源啓　許福元　劉德興　麥偉勝　陳樹鯨

△華大盃亞軍　周志祥　李榮安　李傑英　陳炳士　廖貴傳　區士誥　袁耀林

香港區

△和風體育社小球隊．爲練習球藝及聯絡感情見．特約研藝隊於是日下午四時三十分．作賽於修頓球場．和風出場球員如下．杜可居　鄧傑林　文彬　張浩彬　靜波　鄧國華　劉榮浩　張浩華　李發元　李柏基

△震寰體育社小型足球隊．承半島勁旅合羣隊之約．於是日（星期日）下午五時半．作一度友誼比賽于土瓜灣球場．屆時雙方必有精彩演出也．茲將震寰隊出場球員列左．曾廷光　曾建明　何彥勳　李傑英　譚伯根　廖貴傳　謝金石　沈漢星　譚偉光　謝廣玉

九龍區

△健華小型球隊．承半島酒店小型球隊之約．于今日下午四時一刻．在半島球場作友誼比賽．健華是日出場球員列后．關煥　高爾堅　鍾雄盛　盧康明　袁澤榮　姜秩明　黃劍培

△告羅士打大酒店小型足球隊．承半島酒店小型球隊之約．定於今（十四）日下午五時．在半島球場作友誼比賽．查雙方俱屬時下勁旅．球術不相伯仲．屆時定有一番精彩表演．告羅士打出場球員列后．張新漢　黎志端　林[illegible]昌　莫依力　鍾雄福　歐自強．呂海根．萬啓瑞．李仲文．麥福注．袁培基．梁寶生．力軍．吳玖．蔡義．劉祖球．

棟勳盾 補量身材者注意

球場舊侶

棟勳盾兒童小型足球聯賽會．因主事者對量度球員身材執正不阿之故．各隊球員．尚多未及十員足數．而尚有待於物色人才．請求補量身材．以便加入者．記者因關心其事．昨曾以問賽會辦事人談鶴年氏．據云此後每日由上午十時起至十二時止．仍爲補量身材之期．報名請量處．九龍區仍須到灣仔修頓場辦事處請張仁聲量度．香港區則須至何文田麥花臣球場請楊桂章量度．談氏本人因事務冗繁．已不復担任量身事務云．

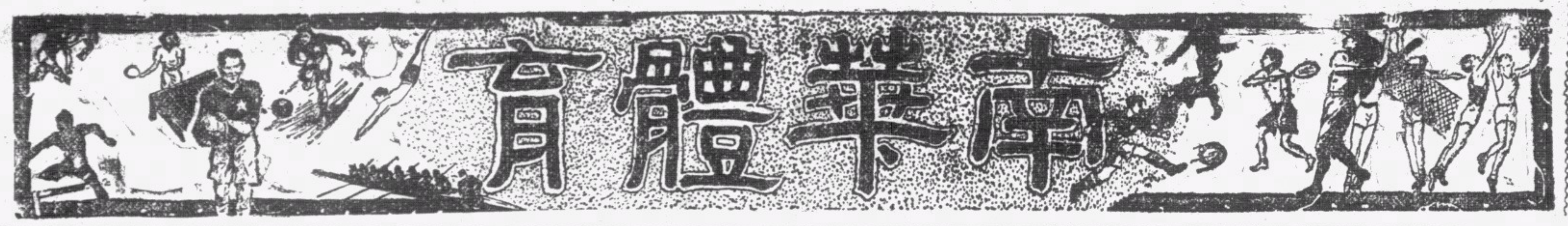

南華體育

今日潮汐
退 下午十一時三十一分 上午十一時四十九分
漲 下午五時四十五分 上午四時四十一分

明日潮汐
退 下午十一時卅分 下午一時零一分
漲 下午七時三十九分 上午五時三十六分

子飛盃 兒童小型球隊 國民隊小英雄

正隊長賴汝強　副隊長黃天球　譚洪光　林瑞德　張仁鳳　趙子仝　張國雄　徐蔭民　沈道士　薛耀興

子飛杯 兒童小型球聯賽

青華藝術不弱　羿弓險爲所算

蔡滿棠頂上開花上半時羿弓僅勝　朱漢忠擺烏龍陣後徐榮適破光蛋

飛而生

今日國民賽菓菜聚英賽博愛於旺角

昨日羿弓全隊・改用天南體育會旗幟・先參與於修頓場中之棟動盾聯賽開幕禮・禮成後・卽換回羿弓小型足球隊之旗幟與戎服・一路浩浩蕩蕩・返回旺角塘尾道球場・與青華隊作子飛盃聯賽・考羿弓隊中人身材・雖多不如其他隊伍强大・然以訓練有素之故・遂以疾捷見勝・是以此次參與於子飛盃賽・曾收三戰三勝之功・星期四日竟力戰而勝聲威甚盛之菓菜隊・已更顯其確爲非易與之隊伍也・

昨日與戰之青華隊・寔不啻爲菓菜行之乙隊・菓菜甲隊既已不敵・人遂預料青華之必非其敵手矣・惟是表面雖則如此・然考厥內容・則該隊主事人對於昨日之事・實有有苦只有自己知之慨・蓋自經對菓菜一役後・以身材大小懸殊之故・當時羿弓中人寔甚吃力・雖則因全體努力・而終得最後勝利・已感創痕滿目・昨日諸員遂不獨多帶傷上場・而且更須起用後備員應戰・故演出上・乃絕不如戰菓菜時佳・茲雖倖收四戰四勝之利・然事後主事者嘗語人・謂當時彼寔提肝吊胆已甚・猶幸將士用命・卒見功勳・亦不枉費盡訓練心血云・今者七戰以勝共四・該隊對奪標希望・以比任何一隊爲高・吾茲願該隊仍繼續努力・必竟長勝全功也・

查昨日羿弓不獨疲創已甚・且中有帶病登場者・以小小兒童・而有此大無畏精神・確是難得・至於青華方面・在藝術而言・已見日勝一日・其進步之速・實足驚人・在處女賽時・該隊因聯絡散漫故・曾以二對〇慘敗於爲藝平平之聚英隊・當時記者對彼輩・未免有估價低下之感也・不謂自經該役後・第二役雨戰博愛時・卽有甚佳之演出・僅以一球失敗・昨日再戰羿弓・演來中規中矩・尤以後衛爲穩健出色・若非如羿弓三鋒之聯絡純熟・對彼輩實不易言勝者・吾深信該隊今後必有得勝一二場之希望者也・

昨日羿弓因何甲明足部受傷・主事者上半場未許其登場・守力遂遠不如平昔好・尚幸邱澤良表演出衆・阮競仍穩健・宋偉强又奔走全場・常回師救駕・始免於敗・然非得宋偉强妙傳一下角球・由蔡滿棠頭上開花・得關紀錄・恐勝利未必爲羿弓所有・蓋青華門將阮子驥昨日演出乃非常美妙也・倘青華前鋒而有善射者・則昨日之役・羿弓恐無多幸・茲將昨日戰情・詳錄如左・

上半場

是場球證・由「京江」黃華繼担任・銀笛一聲・雙方小英雄開始角逐・青華爲替乃兄菓菜報復負于羿弓之仇・且得地利・故開賽後・卽如排山倒海般向羿弓推進・邱澤良慌忙掩護・傳交宋偉强・宋偉强立卽盤前・張協清演出過勇・「京江」鳴笛示罰・偉强主射・張協清救球出險・羿弓張志威得球・傳交馮佳柱・佳柱在場之左側發彈・出界・無功而退・青華馮樹富得機衝近羿弓球門・張志威伏兵城下・將球踢出界外・負角球・青華徐榮適主踢・阮競頭頂・邱澤良一脚勾消・不久・青華又得機衝近羿弓腹地・林福明突作急射・梁渭泉撲救出界・徐榮適主踢角球・一射出界・此時青華仍圍攻羿弓禁地・馮樹富得球傳中・林福明截得・反傳馮樹富・樹富命射出界・此時羿弓馮佳柱得後方輸送・獨自盤前・張協清在禁地悞撞馮佳柱・被判極刑・小隊長宋偉强命馮佳柱當劊子手・佳柱脚頭不靈・居然寔客・

此時輪至羿弓得勢・蔡滿棠得球・傳交宋偉强・偉强命射・阮子驥撲救出險・羿弓馮佳柱得球傳中・宋偉强乘勢衝前・青華門將托出界外・負角球・蔡滿棠主踢角球・出界・宋偉强得後方輸送・盤球進襲・連過數關・湯鴻發踢出界外・蔡滿棠主踢角球・又再出界・羿弓絕不放鬆・故青華陣地備受羿弓蹂躪・馮佳柱得機命射・張協清力拒來球時・撥出界外・馮佳柱主踢角球・張協清頭頂・朱漢忠勾消・青華徐榮適截得盤上・阮競衝出漏踢・志威趕上 球・仍無効・梁渭泉棄城勇衝・救球出險・此時羿弓宋偉强盤球直上・湯鴻發急不暇擇・將球踢出界外・羿弓小隊長宋偉强因見昨日兩蠶鋒主踢角球・均告無功・遂親自主踢・果然利害非凡・當彼一脚斬中時・蔡滿棠兵臨城下・來勢旣妙・頂去清・但見頭顱一擺・球已入網・一比零・羿弓先拔頭籌・

青華見已敗陣・立卽反攻・徐榮適一射出界・馮樹富得球傳中・徐榮適截得・方欲命射・張志威一脚踢出界外・馮樹富主踢角球・青華朱漢忠射出界外・羿弓宋偉强盤前・張協清衝出漏踢・青華阮子驥見己隊後衛漏踢・急衝出・不謂又漏踢・幾漏入網・險象環生・再戰移時・半場休息號鳴・羿弓隊僅以一球領先・

下半時

易陣再戰・羿弓使何甲明入替張志威・仍告得勢・各將圍城亂射・但多出界・約戰至八分鐘・羿弓宋偉强得蔡滿棠之妙傳・作勁射・青華門將阮子驥雖已拍出・惜朱漢忠回師救駕時・過於怱忙・竟將球射進己隊網內・羿弓因此多得一記・以二比零佔優勢・戰至十分鐘左右・羿弓皇城突告緊張・蔡滿棠亦回師搶救・不謂青華徐榮適作勁射時・皮球直向蔡滿棠之心窩・滿棠逼不得已・用手將心窩掩護・遂犯手球・時適彼站在禁地內・於是被判罰九碼球・青華以徐榮適主射・一脚射中紅心・二比一成績接近・

此後青華中衞因犯手球・蔡滿棠一脚勁射・張協清擋出界外・負角球・宋偉强踢出界外・青華此時曾作一輪急攻・徐榮適邊陲傳中・羿弓門將抱穩皮球・一脚遠傳・馮佳柱截得・立作急射・阮子驥拍出・朱漢忠一脚勾消・羿弓邱澤良因救球・時將球踢出界外・負角球・馮樹富主踢出界外・青華林福搶得皮球・傳向右方・馮樹富見前有羿弓邱澤良阻擋・遂將球傳中・林發明手吻皮球・被罰退・羿弓邱澤良因退守時犯手球・徐榮適主射・梁渭泉接穩・羿弓阮競因青華林福明盤球至腹地・立將球踢出界外・又負角球・青華馮樹富射向人叢中・青華湯鴻發犯手球・蔡滿棠主射・門將托救・宋偉强得機衝近門前・突作急射・阮子驥奮不顧身・將球撲得・馮佳柱衝前・被罰退・羿弓馬不停蹄・馮佳柱得粮・改交蔡滿棠・滿棠見後有追兵・得球再傳馮佳柱・佳柱射出界外・馮佳柱又搶得皮球・改傳宋偉强・偉强命射・門將救出・羿弓阮競又負角球・徐榮適射出界・此時羿弓阮競忽大發雄威・連過數關・輕傳宋偉强・偉强改傳馮佳柱・佳柱射出界外・蔡滿棠得球・盤向青華陣地・邊陲命射・阮子驥救出・羿弓馮佳柱乘踢角球之便・將球傳中・偉强頭頂出界・而完場號鳴・羿弓遂以二比一得勝・雙方陣容門將列下・

△羿弓隊
梁渭泉
阮競　邱澤良
何甲明上　張志威下
馮佳柱　宋偉强　蔡滿棠

△青華隊
阮子驥
張協清　湯鴻發
朱漢忠
徐榮適　林福明　馮樹富

今日消息

今日旺角塘尾道球場・仍有兩場子飛盃兒童小型球賽・舉行下午五時・由菓菜對抗國民・昨日本欄曾發是賽因菓菜須參與於棟動盾賽會・不暇分身・初欲改期・惟據昨日探得消息・棟動盾一役・與菓菜對賽之華南中學附小隊・因人數不足・請求改期・兒童游樂場協會主事者以允其請・故菓菜今日遂能接戰國民英文書院隊・考兩隊實力・菓菜隊似較强・惟國民隊以新近逼和博愛之餘威・以臨菓菜・想屆時或仍能予菓菜以極大威脅也・惟左券則仍爲菓菜所操爲多・次場下午六時一刻開賽・由聚英對抗博愛・博愛實力遠勝聚英・雖鄧仁發或仍未能助陣・亦必有操勝可能・惟各將必須努力表演・切莫再蹈對國民一役之覆轍・否則大勢已去・對奪標希望・或從此失去也・茲將四隊陣容列下・

△菓菜隊
劉卓芳
廖潭喜
吳玉潤　郭佩祺　（生力軍）霍錦超
王永欽　陳慶仝　伍志勳

△國民隊
譚洪光
林瑞德
趙子仝　張仁鳳
張國雄　黃天球　賴汝強　徐蔭民

△聚英隊
何其光
黃偉林
梁錫泉　李國維　（生力軍）潘秉禮
蘇國耀　呂麗民　曾漢儒

△博愛隊
李紹榮
梁子平
梁榮光　陳錦瑞
繆暢榮　鄭木勝　姚啓超

子飛盃賽各隊成績表

隊名	賽	勝	和	負	得球	失球	積分
羿弓	四	四	〇	〇	十三	二	八
博愛	三	二	一	〇	四	一	五
伏波	二	一	〇	一	二	二	二
聚英	二	一	〇	一	二	七	二
菓菜	二	一	〇	一	二	二	二
國民	二	〇	一	一	一	三	一
藝強	二	〇	〇	二	〇	三	〇
青華	三	〇	〇	三	一	五	〇

今日賽國民之菓菜隊小英雄

正隊長廖潭喜　劉卓芳　霍錦超　郭佩祺　吳玉潤　伍志勳　王永欽　副隊長陳慶仝

今日賽博愛之聚英隊小英雄

正隊長黃偉林　梁錫泉　曹漢儒　何其光　呂麗民　潘秉禮　李國維　副隊長蘇國耀

棟動盾

兒童小型足球聯賽會　昨在修頓場開幕

處女賽漢英英五對三勝漢英會

昨日爲香港政府兒童游樂場協會主辦之棟動盾兒童小型足球聯賽開幕之期・只因該協會通告各隊・請於下午二時齊集行禮拍照・故各小童隊多於二時以前・卽手捧會旗・戎裝到場・一時聞風到修頓兒童游樂場以瞻小英雄丰彩者殊衆・但勝時因該協會幹事主席兼杯主羅棟動律師因爲公務所阻・須延至三時始能到場・同時又因日光猛烈異常・故未舉行如何禮節・只待至羅律師到場後・卽齊集各隊員與各領隊員教練・球證・以及各協會辦事人等・同拍一照以留紀念・旋由羅律師向各球員作極簡單之演說・略謂此次協會之舉辦此種聯賽・實因提高兒童體育觀念而設・望各隊不棄踴躍參加・今得雜各隊於一場・實至欣幸・但望今後各人能本體育之旨・遵章從事・幸甚幸甚・旋卽舉行香港區之處女賽・由漢英會將漢英英・兄弟鬩牆・寔極富刺激之可見・但兩隊因得專辦兒童球隊之幸後英爲之指導・俱有飽滿之體育精神・賽來有當仁不讓之妙・結果因漢英英人脚較見勻稱・上半場先由羅水興・羅德福・伍振興・先後各射入一球・漢英英遂先以三對零之比領前・而後小休・

再戰聲中・兩隊均更易陣容・由是漢英會隊反見勢盛・經一輪反攻而後・則有何兆文・黃苗棠・謝海文先後建功・竟追上三對三平手・一時戰事遂形成緊張局面・尚幸漢英英不甘見艱苦造成之功・中途失去・一時將士發奮・再下反攻命令・果然水到渠成・先由莫耀才射進一球・再以四對三領前・後由伍球廣再加一隻・至終場時・漢英英遂以五對三獲勝・兩隊上下場陣容如下・球證由陳佳光當・

△漢英英上場陣容
鄭松枝
莫耀才　伍球廣
陳有文
伍振興　羅水興　羅德福

△漢英英下場陣容
鄭松根
尹同順　伍球廣
陳有文
伍振興　莫耀才　羅德福

△漢英會上場陣容
梁志文
何兆文　謝金穩
李漢光　黃苗棠　謝海文

△漢英會下場陣容
梁志文
謝金穩　羅裕明
陳國安　李漢光
黃苗棠　何兆文　謝海文

棟動盾兒童小型足球聯賽全體職員球員開幕留影（英倫攝贈）

查棟動盾賽會本定此後分香港九龍兩區・各分作雙循環與單循環賽會每日必舉賽一場・俱定下午五時四十五分開賽・賽程已詳紀前報・今日九龍區與香港區・本俱有一場賽事舉行・但九龍區之華南中學附小學生・因已放暑假・一時難於召集球員・已將實情呈報賽會・聲請改期・賽會主事者因在此非常時期・旣有如此事實・至應通融・已允如所請・將該校今日應賽菓菜隊之一場押候異日補賽・是以今日麥花臣球場・暫無賽事・菓菜隊則仍在塘尾道球場・與國民英民書院作子飛盃賽會・香港區則仍照表舉賽今日由和風賽樂華・準下午五時四十五分・在修頓園球場舉行・查和風人馬頗强盛・已及格者已有張耀波・廖錦文・符和池・江昌・潘伯良・王連賜・梁忠岳等七人・樂華人物・則暫未查悉・想各隊名單與各員照片・或明日卽可齊集到時本報將仍秉提倡兒童體育會之宗旨・將各小英雄之略歷逐個探明・與照片同登報端・俾大衆認識也・明日港區由漢英英戰大中華・九龍區由伏波戰博愛・四隊俱係一時勁旅・當有劇戰・到時修頓場與麥花臣場將必另有一番熱鬧矣・「球場舊侶」

九龍高級學籃

九龍昨已得首席

功德已完誰獲錦標仍未可定　因是之故頒獎日期未能定實

飛而生

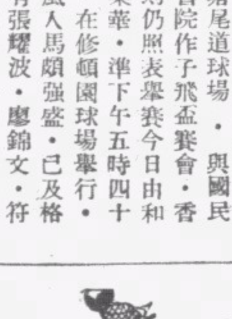

九龍區之高級學界籃球錦標賽・昨日九龍書院對南華大學一役・爲本屆賽會之壓軸戲・九龍書院昨以六十一對四十四之比數・擊退南華大學・已完成九戰八勝一負之成績・已得十六分・照成績本可穩坐冠軍席・惟不幸近日被拔萃書院提出抗議・謂該校之駱景華・實非該校之正式學生・且聞已獲得種種證據・呈交執行委員會調查・如其事一經查明屬實・則該隊所有積分・必由此事而致完全取銷・以藝術冠儕輩之九龍書院・終以如是而收場・殊可惜也・九龍對此項消息或已有所聞・故昨日各將之演出・不如前之勢盛・駱景華昨日雖仍到場助陣・惟似有無限惆悵也・九龍昨日演出最佳者・當推梁偉雄・平日表演敏捷之黃錦泉・因扶病登場・但如花之一現・不久已作豹隱・南華大學方面・全隊演出努力・黃江來領軍有方・常予九龍守將以極大之威脅・終以藝術未及九龍・故到底亦不能逃出九龍之掌握中・戰情錄下・

開賽後・九龍奇兵突出・先射兩記・南華得機射中一球後・旋被九龍再射兩記・八比二・九龍遙領・南華不甘示弱・多建二功・九龍回敬一隻・十比六・九龍仍佔先・此時九龍被南華攻陷一城後・立刻雙管齊下・十四比八・南華此時勇射一記・九龍立卽還以顏色・十六比十・至此南華九龍積分五增・至二十比十八・南華遂漸緊追・成績已尾在九龍之後・九龍遂不得不叫停・召開軍事會議・再開戰・九龍與南華各建一功後・又見九龍連射二記・二十六比二十・此後南華一記妙投・九龍亦有一罰一投之利・遙見南華此時又記二功・廿九比廿六・南華僅以三分之差・退而休息・

易陣再戰・南華乘九龍陣脚未穩・先射兩記・但九龍一路調兵遣將完整後・立刻分頭迎戰・先後共射四球・三十七比三十・此時南華得一罰球之利後・九龍投罰兼施・積分進至五十比三十一・南華始稍有反攻之力・得建二功後・又爲九龍所圍攻・先後共射二記・五十四比三十五・至此又見南華投罰兼施・連取三分後・九龍再得一投一罰・卽已露疲態・又見南華輕取三城・六十一比四十四・時則九龍力守・故直戰至完場・九龍仍以六十一對四十四之比數・擊退南華・兩隊積分列下・

九龍	射	罰	犯	分
十梁偉雄	七	〇	〇	十四
三何國柱	五	二	二	十二
九黃錦泉	五	〇	〇	十
八駱景華	五	〇	一	十
四梅濬光	二	一	〇	五
五陳耀寧	二	〇	〇	四
七潘柏生	二	〇	一	四
十二梁遙光	一	〇	〇	二
總計	廿九	三	四	六二

南華	射	罰	犯	分
三黃江來	九	一	〇	十九
四黃長林	六	〇	一	十二
十二蘇浩忠	三	一	二	七
九陳啓聰	二	〇	〇	四
八李憲彬	一	〇	〇	二
六黃葉河	〇	〇	〇	〇
總計	十一	二	三	四四

各校成績表

校名	賽	勝	負	分
九龍	九	八	一	十六
拔萃	九	七	二	十四
鑰智	九	七	二	十四
光華	九	六	三	十二
南華	九	五	四	十
思思	九	五	四	十
香島	九	三	六	六
美爾頓	九	三	六	六
英華	九	一	八	二
復旦	九	〇	九	〇

此後之高級學籃・如九龍方面能證明駱景華確爲該校學生・則穩得錦標・亞軍尚待拔萃與鑰智決賽以爲定・若九龍終被取銷而以前戰事盡作失敗論者・則錦標爲拔萃所有・而由鑰智與光華爭亞軍也・

子飛盃 兒童小型球隊 博愛隊小英雄

正隊長鄧仁發　副隊長梁子平　姚啓超　蕭家傑　梁榮光　鄭木勝　繆暢榮　陳錦瑞　李紹榮　邵錦永

尚有體育新聞轉入第三版

經濟版

連日洋米來貨過多
昨又到暹米二萬餘包
暹米銷途復呆滯價跌一角餘
安舊白粘市亦淡慢甚少成交

（本報專訪）昨日到暹船夏利南號．來白米一萬五千包．白碌五千包．白碎三千包．即成暹白米．仍因連日來貨過多．而銷途又趨呆滯．各買帮見此冷寂情形．更無採辦之興趣．市成買賣兩閒之狀．故價跌一角有奇．白碌好貨市既穩．中下者淡慢無成．至安舊截白粘．市亦淡慢不行．甚少成交也．茲將昨日各行開出各米價目．分列于左．

米別	包數	每担成價
茂泰行 沽出舊截		
恒裕紅應白占	一五〇〇	九．一八
榮豐隆 又		
玉元黃飛人白米	二三一	一〇．二二
坤元茂青牡丹米	二〇〇	九．九四
泰元豐紅劍錢米	八〇	九．八六
青劍刃三號米	六〇	八．八六
永元豐青鶴白米	二九五	九．五七
穗豐行		
榮豐盛青印一號碎	一〇〇	六．〇二
紅印二號碎	一〇〇	五．〇二
隆興棧		
振元盛青荷米	五〇〇	九．九七
隆成棧藍矢白米	二〇〇	九．九八
乾泰隆 又		
隆安藍定白米	一四〇	九．七二
紅印三號米	六〇	八．九七
榮發盛雙燕米	一〇〇	九．〇八
元昌利青羊白米「下利南」船	一五〇〇	九．五七
穗豐行 又		
永元隆紅鳴鳳米	三〇〇	九．六二

昨股票市況仍穩
成交七家趨勢略旺

（本報專訪）昨日本港各公司股票市況．計成盤者．有於仁燕梳．電車公司．九龍電燈．香港電燈．香港酒店．置地公司．牛奶公司等七家．市情轉暢．價格仍穩云．茲將昨日各股盤價．分錄于左．

票名	每股價目
成盤	
於仁燕梳	三二一．〇〇
電車公司	一四．二五
九龍電燈(舊)	六．一〇
香港電燈(舊)	三五．二五
香港酒店	三．二〇
置地公司	三〇．〇〇
牛奶公司	一六．七五
賣盆	
旗昌燕梳	．五〇
渣甸燕梳	一四〇．〇〇
省港澳輪	一〇．〇〇
天星小輪	五七．〇〇
九龍貨倉	九五．〇〇
黃埔船澳(舊)	一四．二五
(新)	一四．〇〇
笠金鑛	九．〇〇
買盆	
於仁燕梳	三一五．〇〇
廣州冰廠	．五〇
纜纜公司	四．一〇
電車公司	一四．一五
九龍電燈(新)	三．〇五
香港電燈(舊)	三五．〇〇
(新)	三四．〇〇
電話公司(新)	七．二五
均益貨倉	三．三五

置地公司	二九．五〇
永安紡織	二二五．〇〇
南洋烟草	三．三〇
上海永安	一四．〇〇

滬外匯市 仍甚穩靜
……投機家售出美匯……市情影響趨淡……

△滬市 昨日滬市外匯市況．仍甚穩靜．但投機家售出美匯．市情因影響趨淡．英匯現貨初售價爲三扁士八七五．後略鬆爲三扁士八九〇六二五．美匯現貨先沽價爲五元九六八七五．後以投機家售出．乃稍放濶爲六元收市云．

生油大量口進 市突轉慢

（本報專訪）本港生油市情．自日前渣華船「芝巴德」號載到大量之泗水生油後．因各買帮忙於收船頭花貨．是以對於買意．昨突轉微慢．據觀察家稱．芝巴德輪所到之泗水生油．船頭花貨佔全部十份之八．是以收花貨者衆．對於購意．不得不遲微降矣云．查昨日市場上亦有少數成交．茲採錄如左．

利源行沽出
烟台生油　四〇〇罐
每担成價　二五．五

德豐行沽出
龍口生油　三〇〇罐
每担成價　二六．七

源利行沽出
泗水生油　五五〇罐
每担成價　二八．二

昨港外匯市
美荷諸滙回漲
其餘各滙市牌價一式
申滙沽一百五十餘萬

（本報專訪）昨日據本港金融界消息．銀行開倉．外匯市掛牌．價格略更．計美匯漲二元五．即二二六二五．荷匯漲半盾．即四二三二五．宋匯漲五元．即四五二五．瑞匯漲十元．即九八零．其他各匯．牌價一式．告羅士市．英對美價爲四零二五．美對英價爲三七一五．又據倫敦生銀市報告．近期價縮半個咽．即二一七五．遠期價縮一個咽．即二一五．茲將昨日各匯牌價．分錄于左．

國別	昨日市	較前市
英匯	一〇二．八七五〇〇	無變更
美匯	二二．六二五〇〇	漲二元五
澳匯	一〇六．五〇〇〇	無變更
買匯	一〇八．〇〇〇〇	無變更
暹匯	一四九．五〇〇〇	無變更
叻匯	五二．七五〇〇	無變更
啤匯	八二．五〇〇〇	無變更
荷匯	四二．二五〇〇	漲半盾
宋匯	四五．二五〇〇	漲五元
瑞匯	九八．〇〇〇〇	漲十元
申匯	三七〇．〇〇〇〇	無變更

又即期司令票價．一〇三．三七五．每鎊伸值一十五元六角．匯豐銀行司令票價．一〇三四三七五．渣打銀行司令票價．一〇三．二五．銀行開倉後．西人司令市．現貨入價半一個咽．沽出平七五．銀行沽荷匯．價爲四二八七五．啤匯．價爲八二八七五．渣打銀行入叻紙二千元．價爲五五〇．茲將各外匯市買賣情況錄下．

英匯 銀行入通天司令單價．一〇三．四三七五．現盤沽價．一〇二．九六八七五．入價．一〇三．

美匯 銀行入通天大金單價．二二．六二五．沽價先沽二二三〇．後尾沽二二．〇六二五．

申匯 萬國銀行沽五十五萬元．價爲三八三．又沽四十一萬元．價爲三八二七五．東亞銀行沽六十萬元．價爲三八三．華僑銀行沽二萬元．價爲三八二五．

工部局發表六月份
滬市西僑生活指數
食物類微跌水電等則增加

（上海通訊）一九四〇年六月本市西僑生活費綜合指數爲一四九．八〇．五月爲一四九．四五．微升百分之〇．二三．六月美僑總指數爲一四六．二三．英僑一四七．三四．俄僑一五一．六八．其他僑民一四九．三一．五月美僑一四五．六〇．英僑一四五．八三．俄僑一五二．〇七．其他僑民一四八．七四．各國分類指數中．食物類微跌．上升者以水電燃料及冷藏類爲甚．此則大半由於公共租界適在本月增加水電之費也．今以六月綜合指數之倒數．爲貨幣購買力．則法幣一元．與一九三九年十月較．共值減百分之三十三又二四．

本月之股票．物品．外匯市場狀況．有使物價上升者．亦有使之下降者．概言之．則下降因素重於上升因素．自地中海淪爲戰區以後．船隻減少．航程視前爲遠．水脚保險費用又增．足以影響到滬貿運．然一般投機者鑑於五月股票風潮之烈．以及躉售物價之急劇下降．人心極爲虛弱．未敢昧然囤積操縱．本月紗號．布廠．銀號．以及個人因投機股票物品外匯而倒閉受累者．爲數甚多．紗花．布匹．生絲．雜糧．茶．糖．紙件等品之躉售市價．下跌甚鉅．且自六月八日美英匯兌轉好．本市美匯鬆．六月十二日美匯鬆至六元又十六分之三．在五月一日僅四元有半．五月一日亦尙爲五元又十六分之十五．六月下半月．則上下於五元十六分之九．與六元十六分之三之間．惟零售物價趨勢．則未能與躉售物價一致．

今以六月末週．與五月第一週外匯劇縮時價格相比．除房租七品以及因季節性而不上市者五品外．其餘一百九十四品中．零售價格之上升者七十六品．占物品總數計百分之三九．一六．未動者四十八品．占百分之二四．七四．下降者七十品．占百分之三六．〇八．分析詳見下表．

一九四〇年六月末週對於五月第一週價格之增減百分比

	食物類	衣著類	水電燃料及冷藏類	雜項類	品數總計
增百分之三十以上	三		一	二	
增百分之二十以上至三十	五	三	一	一	七六
增百分之十以上至二十	一八	三	二	一	
增百分之十及以下	二〇	七		九	
未動	一三	一四	五	一六	四八
減百分之十及以下	二三	二		一〇	
減百分之十以上至二十	一五	三	二	五	
減百分之二十以上至三十	一	一		一	七〇
減百分之三十以上	七				
總計					一九四

專載
米貴聲中話糴結
滬米市半年檢討
定僧

在檢討米價問題之前．有追溯以往米市動態之必要．蓋能明乎暴漲之由來．方足以求得其結之所在．而欲挽救此當前危象．俾得其對症下藥之道．用將本年半載以還米價步漲之情形．叙述於下．

回憶去年六月七日外匯平準會放棄維持八便士二五水準後．匯價一再狂縮．最低曾創見三便士二五之紀錄．以致法幣發呈驚落．米價開始暴騰．本市由每石十四元節節昂踊．至去年底崑山白粳已漲達四十六元．青薄稻四十一元．西貢一號洋米四十一元七角．在本年二月中旬廢曆新正開市之日．米價愈見堅俏．無錫白粳爲五十四元半．青浦早薄稻五十一二元．西貢一號五十元．而期貨已達五十五元有奇．幸三月份轉形平穩．國米站定於五十元左右．洋米西貢一號自四十一元至四十六七元之間．因當國府還都之後．各地交通漸復．人心安定．本市國米來源．最爲暢旺．洋米失其支配之力．亦臨之徘徊．若非一般投機囤戶與牟利奸商．乘低購儲．操縱板拷．則當時米價．殊有暴落可能．四月初仍以囤戶作祟．米價不易趨鬆．常州白粳爲四十七八元．青浦薄稻四十六元．南帮早稻四十一元六角．西貢一號洋米四十五元七角．一號四十一元七角．所幸四底比期屆臨．囤貨被迫出籠．較之三月以前．

米價有減無增

詎因滬方無底抗戰之消耗．外匯基金之涸竭．又值歐戰劇烈．英法自顧不遑．匯豐拒絕維持．遂又發生五月二日之金融大風暴．一時英匯自四便士一二五續緊至三便士一二五．美金自六元縮至四元四三七五．美票升達廿五六元．黃金見七千六百之空前高價．以爲法幣折合當時匯價．每元僅值六分強．殊爲驚人之慘跌．於是洋米復以匯價驟縮之關係．水漲船高．在二號一天．即兩破五十元大關．而西貢一號遂漲達五十四元．二號五十一元．期貨成交爲六十一元．國米亦跟風狂跳．常錫白粳爲五十二元半．青浦薄稻五十元零五角．前後三天之間．洋米漲起十元左右．國米亦漲八元之差額．而國際[illegible]市場混亂情形尚[illegible]觀望．不能盡量[illegible]．則漲勢之銳．益[illegible]．旋以滬市適逢歐局劇變機會．英鎊大跌．美元貶值等影響．聯帶而漸趨回長．但終以起伏莫定．緊縮無常．米市在人心看高囤戶堅持之下．迄不脫躍躍欲動

步步高升之象

五月底常錫白粳仍在五十三元八角至五十二元．洋米西貢一號亦盤旋於五十元以上．迄至六月上旬以來．藉口於天時來源兩種問題．米蠹大放其米荒空氣．於是洋米漲勢．迅如閃電．國米暗盤．亦如脫韁之駒．（國米雖有限價早已名存實亡）在端節邊．即見常帮特粳六十三元．各地白粳六十一元半至六十元零．西貢一號洋米五十七元．二號五十四元之紀錄．自六月十七至二十二日一週之中．漲風愈熾．國米竟發現常特粳七十四元半之野盤．而西貢一號洋米同時創造六十六元之新高價．上週間（自廿四至廿九日）雖甘霖沛澤．旱荒之謠．不攻自破．且

價臨最高之峰

實銷反形平淡．但越南香港情勢復緊．洋米來源恐慌．盛傳不絕．故上週一度騷動之勢．總難久站．迄週末結果．而國米常帮特粳暗盤仍喊七十二元二角．崑山白粳六十八元至六十七元二角．西貢一號六十三元．二號六十一元．

綜觀以上事實

則米貴之原因．不外下列各點．一．渝方拖延戰禍．財政瀕臨絕境．濫發紙幣結果．致造成外匯一再暴縮．幣值每況愈下．刺激物價高漲．糧食影響尤重．二．大兵之後．必有凶年．經三年以來長期戰亂之中．農村破壞．達於極點．農產衰落．可想而知．西南西北各省食糧之缺乏．又早在嚴重演進之中．如昆明等處米價．每石高達一百五十元．浙東紹興舊附屬之米荒慘象．莫不

爲戰禍所賜予

事實昭然．無可諱．即如原滬市接近浙江產米區域．原無需全恃於洋米之輸入．祇以產區總戰事摧殘之後．繼以渝方唆使其游擊式之土匪．到處燒殺擄掠．實行其焦民毒策．致使農不安耕．田園荒蕪．生產減縮．來源日薄．不得已全市民食賴求於海外之接濟．歷年資金之流出．殊足駭人．而洋米既不得不隨外匯緊縮爲上落．復當世界風雲之中．自多變幻莫測之險．故欲求本市米糧之安定．首在內地產區之早覩復興．而我人應如何協力同心集中於國府領導之下．以消滅渝方焦土焦民之拖戰．早日達到全面和平之實現．則尤爲中心之問題．而不容忽視者也．三．戰後本市．游資充足．一般資產階級．因恐法幣變成馬克．遂以國貨爲保產圖利之捷徑．金融界復大做貨物押款．助長投機．半年來米糧遂步緊張之趨勢．

國 積操縱居奇

亦爲原因之一．且市場已成造謠之所．往往借題發揮．過甚其詞．如最近擧荒之說．方以天雨平息．而洋米來源．將有受阻之謠．復發人聽聞．[illegible]蓋非此不足以遂其壟斷之慾．[illegible]對負責當局．市場方面．尤應加以澈底監督．使其興風作浪．庶不爲害民生也．

港瓜菜供給
均由廣州轉運來
倘此途中斷將成嚴重問題

昨晨各澳輪載來各項貨物甚多．其中尤以雜貨爲最大宗．魚菜糧食僅得少數．計淡水魚一百担．瓜菜二百餘籮．共餘鷄鴨等物則甚少運到．據菜販稱．中澳交通月前雖謂恢復．但實則梗塞如故．此種狀態固因水途艱阻．故日來轉運本港之瓜菜．均爲廣州轉運者．倘此來源亦中斷．則本港菜蔬之供應．將成嚴重問題．前日冬瓜通菜之價格．因來源關係．飛漲至每斤一角云云．

內地桐油出口驟減
歐戰影響輪運困難．價格狂跌．出口減少．

（四邑快訊）四邑中山一帶自桐油統制專賣後．官商乘機走運．出口漁利．素稱猖獗．惟邇來因歐戰擴大．影響輪運困難．桐油囤存．無法外運．遂感滯市．間有虧本者．故月來內地桐油倫運出口亦減少云．

八九金市 賣盆甚少
．家多進入．人心趨勢穩．

△大金 昨晨銀行開倉．美匯牌價改漲二五．倉後市況平靜．大金開市頭盆價爲八十七元二毫．開後家多號搶買．惟賣盆甚少．價因步升爲八十七元五毫．各散家以市道反常．漲後轉好．故多繼後扒進．價續上升爲八十七元七毫．後加以某大戶繼入．價再昂騰爲八十七元九毫收市．公價八十七元五毫．息價加二毫云．

歐戰蔓延影響遠東
金融市場新趨向
對外貿易停頓外匯需要突減
際此變動日烈投機益取審愼

（上海通訊）滬市金融市況．因歐戰擴大．已將影響遠東．華南海防．香港．：．人心不安．市場交易日稀．外匯 赤趨勢鬆跌．昨（四）日市場賣過於求．外匯英美掛牌繼續放長．赤賡隨跌落．十一時會跌至五千元關口．但在此時期金融市況．大有江河日下之勢．據市場人稱．目前滬市對外貿易．陷於停頓．外匯需要．除外僑外．恐將至無人問津云．

投機沉寂

（又訊）本市各業市況．前以匯價與金市之激變．會遭受意外撼動．現下因歐戰惡化．遠東局勢轉緊．外輪多數停航．各國及上海進出口貿易．幾全陷停頓．一般投機牟利之徒．亦紛告抑小拋出敎進買賣．因之黑市外匯套利．黃金多空頭之取巧．已較往日減少至百分之六十．各暗市投機買賣已愈形沉寂．

物價平定　據悉目前船來品運銷遠東．雖不及以前暢任．然

其價格並不因來源稀少而起變化．至於國貨售價．亦復照常未動．雖在外匯劇長．黃金慘落之時．而貨價仍未見減．開其主因．以日下出銷之品．所用原料．係在以前高貴時所買進．宗全成本關係．惟照目前狀況．物價勢將轉趨降落云．

國幣市情 昨趨呆滯
大戶進售兩疏 市乃形成呆滯

△國幣 昨日開市價爲二五四二五．開後略降爲二五四一二五．隨以市面有力炒家吸進．遂上騰爲二五四三七五．散家多號售出．步降爲二五四．後不斷在二五四至二五四二五之間盤旋．直至近收市時．某大戶忽出而拖出十數萬．買家力弱．價因逐漸降落至二五三二五收市．公價二五〇．息價五仙．

海外經濟行市訊

美國股票商品行市（紐約十三日電）

股票 最近市況呆滯．似非久持．惟市道之活躍．仍須視乎國際消息．又美國樹膠公司於本年六個月內估計共溢利四百三十萬萬元．至『裏拉』公司．每股獲利六元七角半．

麵麥 市況起跌不定．因關春季收穫不豐．目下價格將繼續促進政府之補助金．此爲可能之趨勢．

棉花 市價仍高．此可證信天氣不佳之影響．六月份消耗．約計五十七萬五千捆云．

樹膠 賣盤寂靜．裝載出口．於六月份計五萬三千二百九十噸．

白糖 外商缺乏進入．故無成交．倫敦有關方面．將於下星期．從事大量購進．

英國外匯行市（倫敦十三日電）

（國別）	（十一日）	（十二日）
荷蘭	無盤	無盤
瑞士	一七．〇〇	一七．〇〇
西班牙	三七．二五	三七．二五
意大利	無盤	無盤
美國	四．〇〇	四．〇〇
法國	二〇〇．〇〇	二〇〇．〇〇
日本	一五又八分一	一五又八分五

美國外匯行市（紐約十三日電）

（國別）	（十一日）	（十二日）
荷蘭	無盤	無盤
遲羅	三五．六九	三五．六九
瑞士	二二．六七	二二．六八
比利時	無盤	無盤
印度	二三．三二	三〇．三二
香港	二三．四〇	二三．〇二
爪哇	五三．三五	五三．三五
英國	三．七〇	三．六七五
西班牙	九．五〇	九．五〇
墨西哥	二〇．三五	二〇．三五
意大利	五．〇五	五．〇五
加拿大	八五又八分五	八六又四分一
法國	無盤	無盤
中國	六．一五	六．一〇
瑞典	二三．九〇	二三．八九
日本	二三．四六	二三．四六

金銀行市

海外金銀市

倫敦金價		八鎊八司令
倫敦銀價	近期	二一．七五
	遠期	二一．五
紐約金價		三五．〇〇
紐約銀價		三四．七五

海外互匯

英對美	四〇二．五〇
美對英	三七一．五〇
英滬近期	三扁八九〇六二五
美滬近期	五元九三七五

海外匯市

匯類	電報價	伸港幣元單位
英匯	二〇二．八七五	一六．一三四
美匯	二二．六二五	四．四一九八
法匯	無價	無價
荷匯	四二．二五	二．三六六八
啤匯	八二．五	一．二一二一
呂匯	四五．二五	二．二〇九九
貢匯	一〇八．〇〇	
暹匯	一四九．五	一．四九五
澳匯	一〇六．五	二．九七二
叻匯	五二．七五	一．八九五七
申匯	三七〇	

中外硬幣

炒市大金	八七．九〇
八九大金	二四〇．〇〇
二一英金	三三．九〇
二一啤金	三三．九〇
二一印金	三三．九〇
一七法金	二六．六〇
舊大二金	一九．〇〇
一〇五英金	三三．九〇
中央大元	．八六〇
港大元	．九〇〇
邊大元	．八九〇
爐大元	．八六五
印英大元	．八六〇
印龍大元	．八五〇
龍銀毫	．七六〇
新變毫	二八〇．〇〇
舊雙毫	五一〇．〇〇
港單毫	去一元二毫
港五仙	平換
港仙士	．〇九九五

中外紙幣

正鎊紙	一四．二〇
什鎊紙	一〇．二〇
花旗紙	四．五〇
石叻紙	一．八一五
荅梨紙	三．一二八
荷蘭紙	一．九按
山打根紙	[illegible]
呂宋紙	[illegible]
荅比紙	[illegible]
暹羅紙	[illegible]
西貢紙	[illegible]

金銀首飾價

法冷紙	無市
什法冷紙	無市
法冷單	無市
匯豐司令票	一五．五二
渣打司令票	一五．五二
萬國司令票	一五．五二
荷蘭司令票	無市
通天司令單	一五．五二
匯豐遞單司令票	一五．五二
渣打遞單司令票	一五．五二
匯豐勞比單	一．一七五
渣打券比單	一．一七五
匯豐花旗單	四．二七三
萬國花旗單	四．二七三
大通花旗單	四．二七三
安達花旗單	無市
通天花現貨	四．二八五
大洋紙期貨	．二五三二五
什大洋紙	[illegible]
十元毫券	[illegible]
五元毫券	[illegible]
一元毫券	[illegible]
直版毫券	[illegible]
改版毫券	[illegible]
廣西紙	[illegible]
舊中央紙	[illegible]
金條	一四〇．〇〇
碎大金	一四〇．五〇
信行	一七五．〇〇
恆盛	一七五．〇〇
信信	一七五．〇〇
誠記隆	一七五．〇〇

代督正式公佈 實施維持治安法令
妨害治安隨時隨地可被逮捕
增訂新法利便戰時防衛建築

本港代督史美．今晨在憲報公佈稱．「根據一八八六年維持治安第十項．原有下列規定『隨時如認爲有維持公共治安之必要者．總督有權以命令公佈本港實施前述法令之下列各項規定』．本督認定現時確有此種需要．用特正式公告本港實施一八八六年維持治安法令之第七．八．九．十．十一．十二．十二甲及第十四等條之規定．」查代督在憲報所正式公佈上述之各項規定法令．其主要目的．乃在授予維持治安之有關方面以更廣泛之權力．以實施維持治安工作．內容更扼要之點．乃謂嗣後治安維持負責方面之任何警察治安委員會．爲有搗亂治安．破壞社會秩序之非法集會．糾黨搗亂之人民及房屋．運行予以拘捕搜查．而將觸犯上述各條法令之犯罪者解案訊辦．甚至設遇總督．輔政司．警察或任何治安委員．因拘捕搗亂治安之人．而須要求當時在場任何人予以協助時．如非得有法律許可．而拒絕不允協助者．亦可被控予以處分．茲並將該項法令各條原文探錄如下．

法令原文　第七條（一）在前項告示頒佈後．隨時隨地遇有擾亂治安秩序情事．總督輔政司或任何治安委員會．得命在場及當地之人出任協助維持秩序．及拘逮擾亂治安之人．（二）如無法律有恕．拒絕．或不允相助者．應受簡易程序審判處分．得科五十元以下罰欵．或處三個月以下有期徒刑．第八條（一）在前項告示頒布後．遇有非法集合或嚮聚搗亂．妨碍治安．及致居民驚懼者．治安委員得出而制止．誡以守法．囑令解散．各自歸家．各還本業．（二）經前項誥誡後．猶不遵命散去者．警察員并．特務警察或承奉治安委員會命令之其他人員．得執行拘逮．解案究辦．並應受簡易程序審判處分．得科五十元以下罰金．或處三個月以下有期徒刑．（三）經警告之後因在紛亂中散去或被逮捕．致負傷．或肢體殘廢或至於死亡．其傷人者．殘廢其肢體者．或戕殺其生命者．除有故意或殘殺所爲之佐證外．應可不負若何責任．第九條．治安委員執行第三條規定之權不論有無搜查票．及有無隨從．得自行．並飭令警察人員．或特務警察．逕赴任何寓所或屋宇．及其他地方．疑爲有軍火器械收藏．而違反一九三三年重訂之軍火條例者．實施檢查．如搜獲此項軍火器械．得予以沒收充公．第十一條．在此項告示頒佈連續有效之時．治安委員不論有無隨從．得自行．或飭令警察人員．或特務警察之有或無搜查票．或隨從者逕入任何地方．住所．或屋宇．或强制入內搜捕曾搗亂集會．或非法行動受有嫌疑之人而逃匿在內者．或疑內裏之人有集會行爲．擾亂治安之企圖者．得將各該嫌疑人犯逮捕拘留．解送裁判司依法究治云．第十二條．無論何人在頒布此項告示連續有效時．而有下開情事之一者．應受簡易程序審判處分．得科五十元以下罰金．或三個月以下有期徒刑．（一）非法聯合誘迫店號．商販．或他人企圖阻止糧食．或他物之貿易或輸運者．（二）非法聯合誘迫店號．商販．或他人企圖阻止糧食．或他物之貿易．或輸運者．（三）阻止或企圖阻止任何人購買．或接收物品者．第十二條甲．（一）其他條例雖或有不同之規定．但任何男性在遵照本例頒發告示連續有效當中．有違反第二條規定各項犯罪刑章者．除各該法律規定本刑外．不論屬於公訴或簡易程序裁判．得並施以笞刑．（二）凡依本例執行笞刑．並判笞刑者．應遵照下開規定執行之．（甲）宣判笞刑應明定次數．（乙）十六歲以上罪犯所判笞刑．不得逾二十四籐．十二歲以下罪犯．不得逾十六籐．（丙）笞刑用具．十六歲以上罪犯用貓笞．（按即皮製狀如貓爪）或籐笞．由法院或裁判司於宣判時明定之．十六歲以下用籐笞．（丁）笞刑須在獄內及宣判後六閱月內執行之．第十四條．凡遵奉本例規定忠誠任事者．於執行職務上一切行爲．不負若何損失賠償責任．又凡其人爲政府現任官吏．不論爲海陸空或各機關人員．或受前項官吏委令之一切公務人員．義勇軍．後備警察．或特務警察．在依本例頒布告示連續有效時．或在前項告示頒布前五天之內．遵奉本例忠誠任事．及執行職權．或爲維持公共安寧．衛護地方．或維護公衆利益起見者．於執行上一切行爲．亦不負若何損失賠償責任．

戰時建築　又憲報載稱．當局爲利便居民．在非常時期建築防衛工程起見．特由代督史美執行一九四零年緊急權力法令．在一九三五年建築法例第九十二項下．增訂條文如次．在英皇陛下與外國交戰期內．凡起造建築物．用以防衛人物或建築物等．如工務局認爲不必呈達總督會同行政局．以免發生不必要之遷延．工務局可以直接批准．而工務局指定拆移建築物時．（在附帶附件之下）．亦可發出．該項批准云．

陸海通任客 三刺薦枕人
慘呼救命數聲驚動旅館侍役
兇手未及走避當場爲警逮捕

昨晨五時許．陸海通旅館分館四樓．某號房間．發生離奇血案一宗．查案中兇手爲一廿許之翩翩少年．該少年於前（十一）晚九時十分鐘．獨自前往德輔道中二百八十七號陸海通旅館分館投宿．闢某號房間．該少年註冊姓李．闢妥房間後．李氏爲慰寂寥．臨即電召一私娼作薦枕．迨至昨（十二）日午．李偕該妓女雙雙外出．及晚始返．李氏旋即深閉房門．解衣就寢．詎不知因何故．樂極生悲．昨早天猶未曉．李氏竟以利刀向該妓女猛刺．一連刺中三刀．一中額部．一中背部．一中面部．鮮血滿滲地上．房間四壁亦血跡斑然．查該妓女雖身中數刀．但幸所傷非要害．未可致命者．受傷後．仍能呼救．血案發生時．爲侵晨五時零七分鐘．李氏於行兇後．正欲逃走．詎該妓女發出慘厲之呼救聲．「救命呀」「救命呀」數語．悽惻動人．．房外之侍役某甲所聞．．即急循聲查究．時該房門尚深深關閉．某甲從門孔窺見鮮血濺在地上．知爲發生血案．不敢造次．即急轉知當事人．當事人至．即將房扉打破．入內查究．見該妓女倒在血泊之中．該旅館之當事人．乃致電警署報案．當値幫辦據報．立即派出大隊中西警探前往查究．兇手未及走避．乃當場就捕．警探并電請十字車到場．將傷者舁入瑪利醫院施救．查案起眞相．無從探悉．有謂謀財害命．有謂爲情殺者．莫衷一是．警方以案情離奇．已加緊追查案中經過．以求水落石出云．據該旅館侍役對新亞社記者稱．慘案未發生前．曾聞兩男女發生嘈吵之聲．未幾．即聞發出「救命呀」之聲．記者當前往調查時．房門鮮血斑斑．尚未滌去．房門口及洋瓷面盤亦有血跡．但睡榻則光潔未著血污云．

中華日報叢書之七

胡蘭成先生著

戰難和亦不易

請讀

每冊　國幣五角

要目

我們的鄭重聲明（南華日報社評）
和與戰（南華日報社評）
當前的選擇（南華日報社評）
和議與統一……九
國民黨切勿自暴自棄……一二
評五中全會宣言……一四
和議的時機和議的運用……一七
一個總檢討……二三
五中全會陳辭……二八
戰難和亦不易……三一
以直接交涉引致國際調停……三五
從近衞聲明到平沼內閣……三八
本屆日本會議的考察……四一
轉移目標（中華日報社評）
斥譏蔑構陷（中華日報社評）
斥吳稚暉（中華日報社評）
再斥吳稚暉（中華日報社評）
德意軍事同盟（中華日報社評）
和局的危機（中華日報社評）
革命與反動（中華日報社評）
要求理解（中華日報社評）
補充幾句話（中華日報社評）
展開光明的前途（中華日報社評）
民衆亟應起而自決（中華日報社評）
蘇聯外交眞相（中華日報社評）
半年來的國際經濟（中華日報社評）

總經售處　上海河南路三零三號　中華日報館

抵岷之英籍婦孺 將遷往澳洲
外籍婦孺千餘人離港

本港政府當局．近以岷尼拉收容本港疏散者地方有限．且僑居該處之本港英籍婦孺．已達岷地原有之歐籍居民倍數．故決定俟將居岷之英籍婦孺．由岷遷回澳洲．居住後．然後始將本港未撤退之英籍婦孺再疏散往岷尼拉．政府一俟能僱用輪船時．即將各疏散者運載往澳洲居住．各在岷英籍婦孺．週來已忙于登記事宜．至本港英籍婦孺．及超過五十五歲之高齡男子登記．昨仍繼續進行．但前往登記之人數若干．政府尚未有公佈．現港政府經決定於登記完竣後．查悉人數若干．然後再行實施疏散．至港中外籍婦孺港府將來須再行疏散時．亦將著其本國領事設法使其疏散離港云．又皇后船某號．及哥立芝總統輪．昨先後由港開出．乘客異常擠擁．約共一千二百人．其中大部爲外籍婦孺．皆因時局影響自動撤退．此行暫往加拿大或美國居留．俟遠東復告寧謐．始作歸計．查該總統號輪上乘客逾五百人．頭等客數達二百位．臨時須增設睡床多具．始能應付需求．該皇后輪亦載六百五十人．頭等客亦有二百五十位．其中僅得十一人取途加拿大返英．其餘一律以美洲爲目的地云．

中國飛剪機 由菲返美

聯美機原定開港三班．今因颶風影響．在岷尼拉遭致阻延．實行加以調整．查中國飛剪機前日抵菲後已決不飛港．立即開返三藩市．以便衛接班期．所有該機附載旅客及空郵．一律改乘菲律賓飛剪．今日可以到港．而港方發付空郵一批．前日已由他輔總統附菲轉交中國飛剪載去．預料十六日抵美．至于菲律賓飛剪準期十五日由港開出．檀香山轉前中六日到港．翌日即開出云．

林兆被控 行騙顏料

男子林兆．昨晨被控于中央巡理府袁司堂．謂其於本月十二日．偕同在逃之人．用計騙去原告佘眞之顏料十九罐．罪．查被告曾犯偷山柴一次．官乃判入苦工監三月．獄滿并解出境云．

來往港澳旅客 恢復常態

本港自因歐洲戰局影響．留港英籍婦孺陸續疏散．而本港華人自動疏散者．亦大不乏人．迄至現在．港澳輪船來往搭客．雖不如週前之擠擁．但仍來往不絕．有行將恢復平時狀態之勢．昨晨由澳來港搭客共有千餘人．其中約有三四十人．因無保證金登岸致被扣留．日間將之送回澳云．

政府收回地段 發出佈告

關於政府收回地段．最近已由政府委出公斷人．組織公斷局．並發出佈告．刊在昨日之政府憲報中．如欲政府補回地段之業主．可於本年七月廿三日公斷局開會之兩日以前．用書面呈報布政司．以便發交公斷局計議之．茲錄佈告原文如下．「啓者．茲按照一千九百年收回政府公地則例第六欵之規定．即經一千九百卅年修正收回政府公地則例第二欵所修正者．佈告於衆．現因政府擬收回丈量約份第一約內之地段．計開．第一千八百一十號（該地段之屋宇包括在內）．第一千九百一十五號及第二千零一十四號．第一千九百二十九號及第一千九百三十一號之餘段．第一千九百一十三號及二百七十一號兩地段之一部份．共四千七百九十二英方尺．關於此事．政府方面應給回補償費若干．經已委定公斷人組織公斷局．俾得秉公決斷．茲將公斷人姓名列下．太平紳士衞士美先生（主席）．工程師聶高先生（由護督指派）．畫則師希士倫先生（由公斷局主席代前業主指派）．現定西曆一千九百四十年七月廿三日星期二下午二時三十分鐘在市政

醫務處公佈 合格護士

醫務總監司徒永覺．頃在憲報公佈稱．根據一九三九年護士註冊條例第四節．於五月及六月舉行攷試之合格護士．茲公佈如下．

初試　（政府醫院）區劍芳．陳紹聰．何錦霓．江雅貞．闕伯銓．佩貞．林炳光．林寶蓮．陸曉雲．吳韞芳．宋秀嬋．黃賓珍．伍景平．伊劍衡．容玉．（東華醫院）江淑姿．潁珍．黎韞英．林淑貞．溫玲君．葉艷檣．袁沛波．（廣華醫院）高嘉蘭．梁華興．源淑芬．（東華東院）陳瑛．陳影萍．劉慕賢．楊秀芳．（雅麗氏醫院）朱月容．鍾秀瑜．友光．王月珍．袁惠顏．（養和醫院）劉酌雪．曹素盼．伊劍濤．

複試　（政府醫院）紀如．李聯萱．陳寶珍．毛金嬋．彭毓藻．潘婉貞．余秀芬．黃惠文．胡瑞琛．（東華醫院）歐陽文燦．朱瑞蘭．梁蘊儀．（東華東院）朱各愚．廖玉瑛．溫玉瑩．（雅麗氏醫院）楊婉儀．（廣華醫院）陳毓修．

鄧肇堅續任議員
衛生局下週會議
並討論清除垃圾問題

市政衛生局．定期十六日下星期二下午四時一刻會議．查其議案程序如下．（一）宣佈政府委任鄧肇堅續任本局議員．任期三年之公文．（二）盧約士醫生提出關於本市垃圾清除各問題如下．（甲）簡括言之．香島方面究竟採取何種方法以清除垃圾．（乙）現在市中垃圾經清除後．每每堆置海傍輸運碼頭．該處適在貨倉附近．時有大批主要食用品物在此起卸．此事是否屬實．（丙）本港清道夫每在所謂垃圾堆中．搜集某種物件．轉行發售圖利外．然後將所餘垃圾運出港外傾卸．此事是否屬實．（丁）垃圾堆若與穀米種類．迫處相近最易招引蒼蠅．或其他昆虫．遂致發生不潔．敢請衛生司解釋．此事是否足以影響公衆衛生．（戊）倘若對于丁項問題．果認爲危險堪虞．則據衛生司意見．應否改良垃圾清除方法．（已）根據本港環境及現行方式而言．衛生司應否設法謀垃圾清除工作之根本改善．（三）宣布委任小組委員．負責執行一九四零年修訂一九一二年廣告則例事宜之公文．（四）干諾道中二十六號至二十九號請發屋頂蓬座闌墻裝置電光廣告牌照案．（五）域多利皇后街一號地下．請發飲食店牌照案．（六）坳頭角大街五十號地下．請發飲食店牌照案．（七）皇后大道中八十三號地下二樓．請發餐室牌照案．（八）曲街二十三號地下．請發製造食品牌照．（九）拗頭角四十六號地下．請發食品店牌照案．（十）各項衛生報告．

太古船塢海面 兩輪相撞

昨十二日下午．太古船廠對開海面．發生輪船相撞事件．失事者一爲藍烟通某號輪．重七千七百噸．一爲太古某號輪．後者比前者較小．查遇事經過如下．太古船廠附近港口海面．因下碇船舶已有多艘．故航路頓覺狹隘．該藍烟通輪適才離塢．滿載貨物．距離太古廠約二百碼海面停泊．當時該太古輪正向鯉魚門前駛．速率首而過．方欲掠過藍烟通輪船貨輪．不料又有某號英籍輪船．駛行入塢．於是太古輪船主見此情狀．預料相撞．勢難避免．爲急則治標計．乃下令右拋錨．詎奈水流急激．加以該輪正在前駛中．卒不克完全停頓．復令左拋錨．然而挽救莫及．船身竟向藍烟通輪吊橋部份撞去．幸速率事前竭力減低．相撞結果．損壞尚輕．藍烟通輪右甲板略受磨擦．須復入塢修理而已．而太古輪則完全無恙．轉航回泊港內．靜候交涉．當兩輪相撞時．有大批帆船結集藍烟通輪房進行卸貨．及見情狀危險．紛紛解纜駛離．幷無一艘受到損失云．

車輛失事 一週統計

據警察交通部發表．本港九龍新界交通車輛失事傷人統計．查自上月六日起．至本月六日止一個月內．共發生車輛失事傷人案件一百一十四宗．死市民三人．傷市民四十五人．死者三人中．一爲年二十三歲之少婦．死因由于衝過電車軌．致爲疾駛而過之電車撞倒．其餘二人．一爲年四十五歲之婦人．一爲六十八歲之男子．二人死因．係跳車不慎．車在行走時急于下車．均傷在要害不治斃命．統計此一百一十四宗意外事件．屬於車輛互撞者四十五宗．屬於車輛撞傷路人者四十七宗．至其他二十二宗係由於各種原因云．

天氣預測

昨日下午六時十二分．天文台報告如下．太平洋保寧羣島以東一帶氣壓仍甚高．北海道附近有一旋風．颶風距離上海東部約二百里．現緩緩向西北偏北移．預測今日吹西南風．和緩清爽．先晴後雨．昨日平均溫度最高九十一．最低八十二．今早日出五時四十五分．今晚日落七時十一分．

廣播秩序

十二時半．京曲唱片「問樵鬧府」「打棍出箱」譚富英．「借東風」馬連良．「托兆碰碑」言菊朋．「八花八典」「風雨歸舟」常蜀田．「冷雨凄風」「陌頭柳色」「音樂合奏」「前情如夢」小明星．「寶絨線」新馬師曾．羅舜卿．「少將擦皮鞋」．李卓．時代曲唱片「祝英台憶梁山伯」「紅伶歌女」譚玉蘭．「再生花」胡蝶．「歡歌樂」「寒江落雁」．尹自重普樂合奏．二時卅分完．六時特備中樂秩序．（一）合奏．（二）「醉紅樓」「飛霞」．（三）合奏．七時．時刻．天氣及粵語報告新聞．七時卅分．國語報告新聞．七時四十五分．潮福語報告新聞．八時．續講「三國誌」．八時四十五分．潮福曲唱片．「慶元旦」盧炳城．陳建壯．「馮大爺」郭炳欽．九時零五分．粵曲唱片「假鳳虛凰之獻妃」「七姐餘八仙」．羅慕蘭．羅舜卿等唱．蔡子銳．潮普音樂合奏．「四海昇平」尹自重．九時卅八分．京曲唱片「寶蓮燈」徐碧雲．「連環套」金少山．王佐斷臂．譚小培．「霸王別姬」．袁世海．十時．十一時．完．

深灣海面 六賊刦菓艇
並掠去法幣七百元
水警輪拘獲一空艇

昨十二日上午十一時．深灣海面．又發生海賊洗刦貨艇案一宗．查被刦貨艇號數一九號．艇主屈庚長（卅六歲）．當日該艇滿載生菓．由內地開港．駛至本港領海深灣海面．突有賊艇兩艘．由沙咀方面鼓浪而來．其疾如飛．兩賊艇共有海賊六名．兩持長槍．四持短槍．當相距不遠之時．賊船拔槍恫嚇．迫令停駛．屈見海盜兇悍異常．恐全船生命．盡遭意外．迫得就範．六賊乃盡貨過船．盡將艇上荔枝黃皮芋頭等物悉數搬過賊艇．賊并在屈身上搜去港幣廿餘元．另向一貨客掠去法幣七百元．賊得手後．呼嘯向西而去．事後．屈返港向尖沙咀警署報案．警署據報．即派出水警輪前往追緝匪蹤．結果．在某處海面拘獲一空艇．即帶返尖沙咀警署拘留云．

法航機遇風降落
廣州灣附近
是否安全現尚未悉

去星期日有法航機某號．在廣州灣附近失事．事發前本港亦接該機拍出之求援電．謂余等現航進颶風中．現正將機降落．但該機失事之消息．昨始傳至本港．記者往該公司叩詢．但仍未得詳細情形．一般人料該機是日之飛航．並不是循照班期飛行．而爲特別飛航．又該機前星期抵港時．機上之法籍職員三人．包括機長勒加氏．均在機中．剛該機此次所載人員．一共四人．據本港法航客公司表示．本港與河內航綫．大約下星期將可恢復云．

娛樂消息

香港

娛樂……美國的大地（西）
皇后……一代樂聖（西）
東方……鱷島女神（西）
國泰……名探之子（西）
中央……隋宮春色（中）
新世界……白旋風（中）
利舞台……雪姑七友傳（西）
高陞……金玉滿堂（中）
太平……姑嫂墳（中）
國民……小廣東（中）
香港……珍珠淚（中）
西園……打刦陰司路（中）
九如坊……石鬼仔（中）

九龍

平安……一代樂聖（西）
大華……歌壇玫瑰（西）
普慶……長生宮主（中）
景星……金玉滿堂（西）
彌敦……紅巾誤（中）
北河……並蒂蓮（中）
東樂……紅巾誤（中）
文明……仇大娘（中）
油蔴地……紅巾誤（中）
光明……並蒂蓮（中）
旺角……狄青（中）
明星……陳世美（中）
好世界……紅巾誤（中）
新九龍……銀燈照玉人（中）
第一新……納粹潛艇廿九號（西）

渣甸輪船公司船期

啓者本公司茲有堅固快捷輪船

福生　往神戶天津
和生　往上海烟台大板
永生　往汕頭上海
裕生　往汕頭海防
阜生　往海防
泰生　往神戶大板
浩生　往汕頭上海
怡生　往海防
烏老架　往山打根
明升　往汕頭上海烟台天津
源生　往星架波庇能吉打

德生　往汕頭上海
永生　往海防
和生　往汕頭上海烟台天津
貴生　往汕頭上海
生　往汕頭上海
生　往汕頭上海烟台天津
貴生　往汕頭上海
茂生　往山打根

貴客購貨及定客位請移玉步到干諾道中十五號本公司總寫字樓．貨務總理．永茂生記．電話二〇二四五．渣甸公司啓

香港九龍巴士一覽表

香港

路線	路程	頭等	二等
一號	西營盤至跑馬地	[illegible]毫	五仙
二號	油蔴地碼頭至太古船澳	[illegible]毫	五仙
三號	油蔴地碼頭至大學堂	[illegible]毫	
四號	油蔴地碼頭至瑪麗醫院	[illegible]毫半	二毫
四號	油蔴地碼頭至大學堂	[illegible]毫	五仙
四號	七號差館至瑪麗醫院	[illegible]毫	五仙
五號	大坑至堅尼地城	[illegible]毫	五仙
三號	油蔴地碼頭至摩星嶺	[illegible]毫	
三號	大學堂至摩星嶺	[illegible]毫	
三號	大學堂至皇家碼頭	[illegible]毫	
六號	油蔴地碼頭至赤柱	[illegible]毫半	二毫半
六號	黃泥涌凹至赤柱	[illegible]毫半	一毫半
六號	油蔴地碼頭至淺水灣	[illegible]毫半	一毫半
六號	油蔴地碼頭至黃泥涌凹	二毫	一毫半
六號	淺水灣至黃泥涌凹	二毫	一毫半
六號	淺水灣至赤柱	[illegible]毫半	[illegible]毫
六號	油蔴地碼頭至東山台	[illegible]毫	[illegible]毫
六號	油蔴地碼頭至淺水灣	[illegible]毫半	
六號	油蔴地碼頭至黃泥涌凹	二毫	
六號	淺水灣至黃泥涌凹	二毫	
六號	油蔴地碼頭至嶺南學校	二毫	
七號	統一碼頭至香港仔	二毫	[illegible]毫半
七號	統一碼頭至鷄籠環	二毫	一毫半
七號	統一碼頭至牛奶公司	二毫	一毫半
七號	大學堂至香港仔	二毫	一毫半
七號	統一碼頭至瑪麗醫院	[illegible]毫半	[illegible]毫
七號	大學堂至牛奶公司	[illegible]毫半	一毫
七號	大學堂至鷄籠環	[illegible]毫半	一毫
七號	香港仔至牛奶公司	[illegible]毫半	一毫
七號	香港仔至瑪麗醫院	[illegible]毫半	一毫
七號	統一碼頭至大學堂	[illegible]毫	一毫
七號	大學堂至瑪麗醫院	二毫	一毫
七號	鷄籠環至瑪麗醫院	[illegible]毫	一毫
七號	牛奶公司至瑪麗醫院	[illegible]毫	一毫
七號	牛奶公司至鷄籠環	二毫	一毫半
七號	香港仔至赤柱	二毫	[illegible]毫
七號	香港仔至赤柱	二毫	一毫
七號	壽臣村道至赤柱	[illegible]毫半	一毫
七號	深水灣至赤柱	[illegible]毫半	一毫
七號	淺水灣至赤柱	[illegible]毫半	[illegible]毫
七號	香港仔至淺水灣	[illegible]毫半	一毫
七號	香港仔至深水灣	[illegible]毫	五仙
七號	深水灣至淺水灣	[illegible]毫	五仙
五號	由堅尼地城至跑馬地	[illegible]毫	五仙

九龍

路線	路程	頭等	二等
一號	尖沙咀至深水步	[illegible]毫半	[illegible]毫
二號	尖沙咀至荔枝角	[illegible]毫半	[illegible]毫
二號	尖沙咀至欽州街	[illegible]毫半	一毫
三號	尖沙咀至牛池灣	[illegible]毫半	一毫
三號	尖沙咀至九龍城	[illegible]毫半	[illegible]毫
五號	尖沙咀至紀念碑	[illegible]毫	五仙
六號	尖沙咀至九龍城	[illegible]毫半	一毫
七號	尖沙咀至九龍塘	[illegible]毫半	一毫
八號	尖沙咀至九龍塘	[illegible]毫半	一毫
九號	佐頓道碼頭至元朗	五毫半	四毫
十號	佐頓道碼頭至牛池灣	[illegible]毫半	一毫
十一號	九龍城至荔枝角	[illegible]毫半	一毫
十三號	佐頓道碼頭至牛池灣	[illegible]毫半	[illegible]毫
十五號	元朗至錦田	五仙	
十七號	元朗至粉嶺	[illegible]毫半	
十八號	粉嶺至二沙頭角	二毫	

南華畫刊

第壹貳期

歐戰新聞

香港遠東情報部贈刊

加拿大遠征軍在某處檢閱之影・

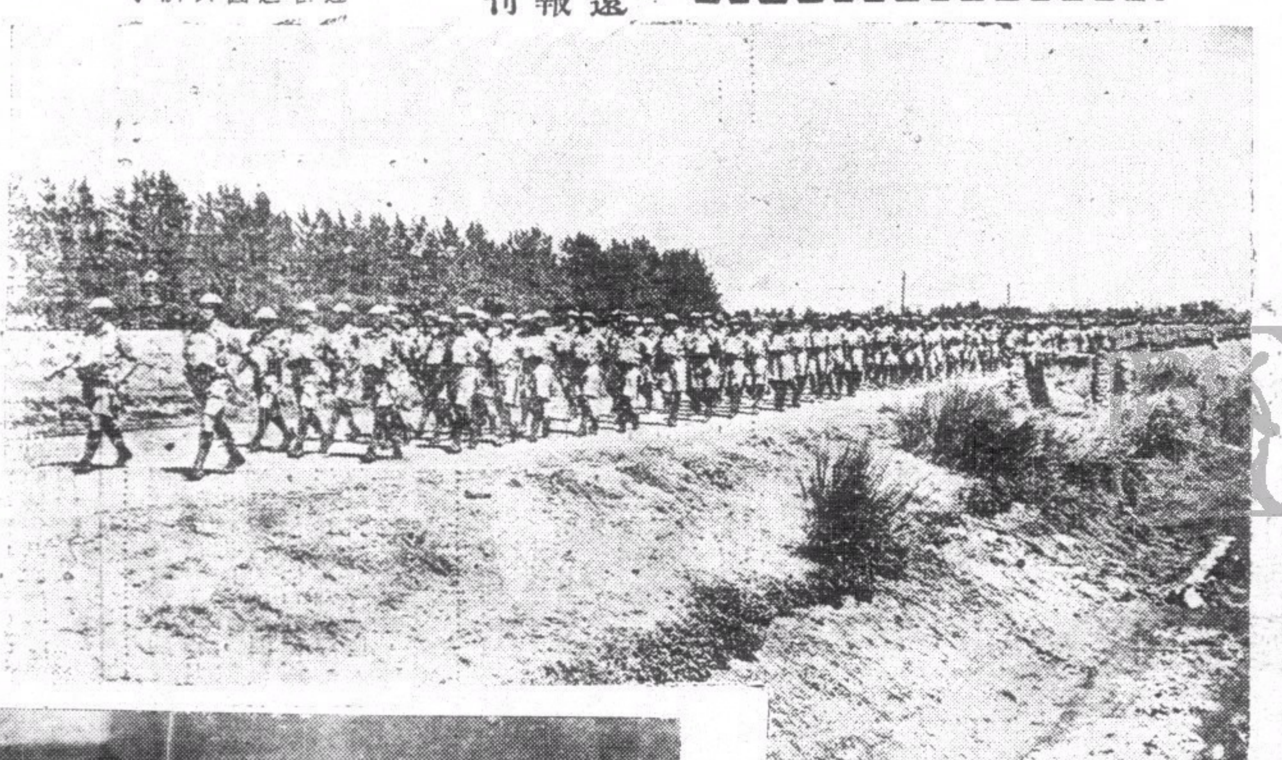

印度士兵近積極訓練在沙漠接戰之戰術・下圖爲大隊印兵赴沙漠受訓之影・↓

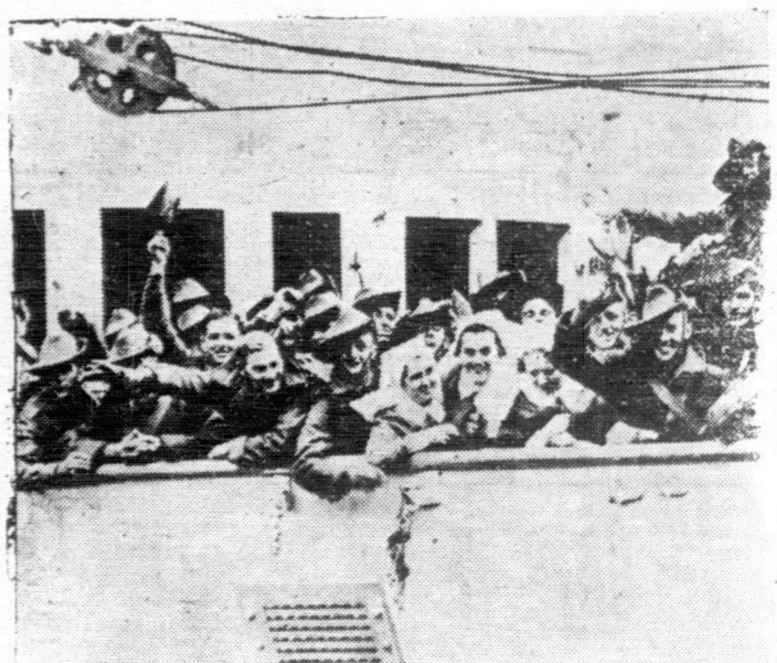

澳洲軍隊，此次亦派員參與歐戰，圖爲出發前在輪中與歡送者歡呼之影・

英王后日前赴某處傷兵醫院問士兵後留映・

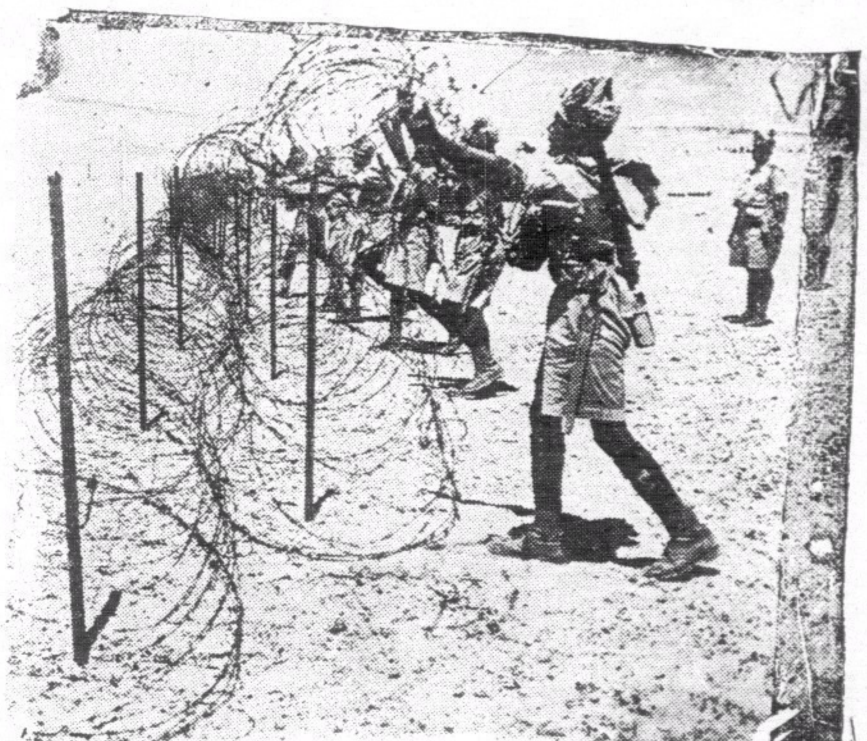

印兵在沙漠設防禦工事之影・

欲知和平建國真義
關心國家民族興亡
請讀
汪主席和平建國言論
每冊二角

要目

艷電……一
致中央常務委員會 國防最高會議書……五
舉一個例……七
答客問……一一
覆華僑某君書……二一
曾仲鳴先生行狀……二九
重要聲明……三五
我對於中日關係之根本觀念及前進目標……三九
敬告海外僑胞……四七
兩種懷疑心理之解釋……五三
怎樣實現和平？……五九
答問（一）……六五
答問（二）……六九
對沈次高先生殉難在滬談話……七三
致海內外諸同志東電……七五
歐戰與中國之前途……七九
在上海招待外國記者談話（一）對日本記者談話（二）對歐美記者談話……八三
致重慶諸同志電……九一
九月二十一日聲明……九三
在南京接見中日記者談話……九五
中國與東亞……九七
中華民國之新生命……一〇一
所望於產業界諸君……一〇五
總理誕辰紀念日演講詞……一〇九
三民主義之理論與實際……一一三
附錄
近衛聲明……一二六

●總經售處● 上海河南路三零三號
中華日報館

和戰問題唯一的文集
闡發正義的僅有雜誌
時代文選
最近出版第二卷第一期

致蔣介石電……汪精衛
新中央政府之內外政策及其他……汪精衛
和平運動之前途……汪精衛
艷電書後……汪精衛
中央陸軍軍官訓練團開學典禮訓詞……汪精衛
建軍之目的……汪精衛
第六次全國代表大會宣言之解釋……汪精衛
三民主義之理論與實際……汪精衛
和平運動的發展和途徑……周佛海
從大處著眼從小處下手……周佛海
良藥忠言……周佛海
怎樣才可使中日永久和平……陳公博
僞和平運動告國人書……褚民誼
政治建設……褚民誼
二十八年的結算與二十九年的展望……林柏生
國際現勢與中國……樊仲雲
致汪精衛先生書……西園寺公一
今後的中日文化問題……室伏高信
答中國諸君……室伏高信
讀答中國諸君後覆室伏高信先生書……靄客

每冊售價港銀一毫
南華日報營業部及本港各大書局及各報攤均有代售

本報訂有優待代理辦法欲大書店如各代售請駕臨南華日報營業部接洽

經濟合作問題
目錄

卷頭語
所望於產業界諸君……汪精衛
中日經濟合作應有之認識……褚民誼
論中日經濟關係之新趨向……陶希聖
中日經濟合作與中國經濟故造……中華日報社評
中日合作的基點……中華日報社評
當前中國經濟之出……中華日報社評
經濟合作諸問題……中華日報社評
論中日經濟合作……中華日報社評

上海河南路三〇三號
中華日報館

半月刊
自由評論
第三零四期

中國通貨戰與在華租界（特載）……王乃超
英蘇談判的性質……陳厚
美國黃金與貿易戰爭……溫仲牧
新經濟恐慌之特點……瓦爾加
中國資本主義問題檢討……張景行
脫韁的流行……張志堅
中日戰爭與日本對外貿易……劉寶三
中日戰爭與日本對殖民地的壓迫……藍白波
德國對遠東的侵略……任金玲
史大林和西班牙……王德衍
放火箭的人……竹君
夜班機……林

本書零售每冊港幣毫半
自由評論社出版
上海寧海路七九九弄十六間
各地大書局及報販均有代售

國際編譯社編製
最新歐洲大戰形勢圖
每幅每角

本圖用重磅道林紙五彩精印，有全張報紙大小，另有附圖八幅，如波蘭的被瓜分。西綫的戰事形勢，蘇聯的向外發展，列強的軍備比較，德國勢力的膨脹。北歐，最近形勢，均有詳細圖解，編繪細緻，印刷精美，際茲歐局緊張，允宜人手一紙也，

讀者將此廣告剪下，寄郵一角五分並書明詳細住址，直寄上海新生命社，當即奉贈一幅。

新生命社發行
上海郵政信箱一九二七號

第肆零期

右傳之五章

尖兵　超

北方大熊──蘇聯，肆其趁火打刧之魔手，最够兇狠，够敏捷！歐戰期間還不及一年，分波蘭，攻芬蘭，吞併愛拉立三小國，强割羅馬尼亞，接二連三已用魔手刧掠了四次。在最近一次的時候，本欄曾預言，將由羅馬尼亞而移到土耳其，現在又快有事實證明，果所言不幸而中，則爲蘇聯魔手之「右傳之五章」。

據合衆社羅典十日電，蘇聯經向土耳其提出最後通牒，至發稿時止，消息雖經土官方否認，但報道未必全訛。通牒內容據說是要求支配韃靼尼爾海峽，恐怕還附帶有交回帝俄舊土的條件。土耳其縱不是如羅馬尼亞的軟弱，但英法土之互助協定已失效，德意當然亦無暇兼顧，土政府在「獨力難持」情勢下恐終不免要屈服，果眞屈服，北方大熊不但又佔取了巴爾幹的生命線了，而且獲得了黑海與東地中海間的鎖鑰，這是英意兩大國都感受到威脅的。

「右傳之五章」如果演完，跟著來的當向向伊蘭與阿富汗下手；次及于新疆蒙古與陝甘，亦在不遠。歐亞兩洲的戰爭，都由這大熊挑撥而成，可憐的是交戰國，都上了這熊的大當。大家試想想，有那一國所得的戰利品有這大熊那麼多而且是純利？大家想清楚了當會早些携手，來對付共同的敵人。

亞洲人的亞洲

金戈

美總統羅斯福氏前天發表一篇比較重要的談話。他的談話的著重點是希望能使到各洲都實行「門羅主義」。簡單說來，是能做到美洲是美洲人的美洲，歐洲是歐洲人的歐洲，亞洲是亞洲人的亞洲。羅斯福這時而作這話，自然是他的聰明處！關於他說這話的詳細原因，我是不欲在這裏討論及，現今我所欲說的是和本身有關係的「亞洲是亞洲人的亞洲」這一句話。

在過去甚至現在，……

……。關於一般的，我且不必詳說及，以免牽涉太大，只拿這回中日事變來講，其所以能延至數載而不能結束事變的，也和這句話有關。因爲事變不能迅速結束的原因，是渝府不認輸不肯言和，其所以不肯言和者是恃有外援，而各國的所以援助渝府者，是各有利益心！爲欲在將來和現在獲取亞洲的利益因而援助渝府，這顯然是自私的。所以我們常常指出渝府恃外援抗戰，縱使能得到的勝利，亦不啻是飲鴆止渴，因爲那時亞洲的利益，是早已盡握在他人手中了。中日雙方有識之士，是看中此點，所以力求結束中日事變，使不致兩敗俱傷，……

……並且實現亞洲是亞洲人的亞洲這一句話。事實上，中日兩國爲安定亞洲的主力，欲實踐亞洲是亞洲人的亞洲這個願望，當然是要中日兩國合作。汪主席說，和平運動不僅是救中國並且救東亞，這句話已含有許多要義，可惜渝方淺見之輩不明瞭這個見解，……

這當然有違背了亞洲是亞洲人的亞洲這個原則。

而今日更收窄範圍來講，中日事變，是應由中日雙方的自我來結束的，我們是不願有外來阻力交織於其間，以增加結束的困難。進一步來講，在將來中日和平運動成功後，則自能把亞洲是亞洲人的亞洲這個理想實現，而這個理想是很合理的。我最後直截的說一句，欲達到亞洲是亞洲人的亞洲的目的，必先由實現中日和平做起。我寫到此處，不禁又希望所有反對和平運動者，宜立卽放大眼光，放棄其阻撓工作。

遇難（一）

佚

飛機在天空中狂吽，砲聲也由遠而近，市內的火頭四起，這一切一切便是某城快要失陷的情景，一羣一羣的難民，在這驚惶失錯當中，也爭向著城外各處逃走，陳奇便是這逃難羣的一員，他和他的母親，妻，子一共四人，在這人聲嘈雜的亂動中，連忙携帶了些少衣服錢物，也隨著大隊向市區外逃走。逃到那裏爲是，他是沒有意見，并且也沒有目的地。他緊緊的追隨著大衆，這是他驚惶中唯一的方法。大約是跑了一日多的路程，跑路的自由，也減少了；因爲要受著某團隊的檢查，任意的把你的衣包打開，有懷疑的便把你盤問，快到了一個市鎭，這檢查更爲嚴密，檢查的士兵，象鐵一般的面孔，執法如山，有疑難的，便要被帶到隊部監禁和審問。

陳奇因走得匆忙，事前沒有預先向保長和甲長領取難民證，每個卡口對他的檢查，總是相當麻煩，更有一些隊員是向他作威作福，陳奇又不曉得送多少檢查費，因此守軍向他更是不客氣，就是連年近六旬的母親，也同樣的遭受這守軍的苛刻待遇。經過了數次的搜查，終獲得了入這市鎭的自由，總算是幸運。

確是走得太疲倦了，急於找尋休息的地方，當下便決定了先在市鎭裏的廟堂房子居住。看看情形怎樣，再作第二步打算。便向各街上亂走一遭，奇怪的是這鎭內對難民，很象是特別關懷，鎭內的廟堂和空房子，都已給辦事人，掛上了一紙紙白紙黑字的招牌「難民招待所」，陳奇四人心裏是非常的快慰，一個不客氣便跑到這招待所內，但却給這招待所的辦事人阻止，說他是沒有難民證，是不能享有住難民招待所的權利。理由是十分的充足，陳奇等雖然是說明他是眞實的難民，請求通融辦理，但終因不合手續，沒有結果，但事實上逃難的民衆，有難民證的却是極少極少，因此逃難的雖然是這般衆多，但大家總是站著在這難民招待所門外，眼巴巴的望著這所內幾個稀疏的難民，這夜大衆便宿在商店的門外。

連載圖說　佳麗的一生

天任作　（八九）

候，佳麗盡量思索姨夫失蹤的頭緖，正欲步出房外，查問賬房去的時候，適一茶房走上前來，向她丟著輕薄的眼光，手裏執著一張賬房的通知書，僑起他的兩片嘴唇，不作正視，反著手兒遞給佳麗，隨說：「拿給你看！」反過身來欲走，可是給佳麗一聲喝住了：

「別走，我有事跟你談談！」

「你不配和我談！」他仍然一樣傲慢地對待佳麗。

「怎麼說？」她很狐疑地問。

「因爲我不是漢奸！」他仍然撮起嘴唇，汚蔑地說。

「難道我是漢奸麽？」她憤怒著說。

「祇有你自己才會知道！」他說罷又欲跑開。可是又給佳麗的說話止住了。

「我老實問你，陳先生那裏去了？」

「誰跟看管陳先生……，漢奸，要不得的東西！」一樣的傲慢的說。

「瞎說，你有眼不識泰山，誰是漢奸！」佳麗怒髮冲天，睜著目兒說。

「識也好，不識也好，可是漢奸已給人拉去了！」

「是誰拉去的？」

「不是我，也不是你，你猜？」他把兩條臂收在腋下，擺著頭兒說完，等待佳麗的回答，但他看了佳麗默然不能發言乃再往下說：

「有槍的，有劍的，而且有著政府命令的！你猜？」

「他們有甚麽憑據呢？」

（未完）

法國一奇人

杜鵑

馬太猶皮爾，是法蘭西西北部布勒搭尼小村裏的人。當他呱呱墮地的時候，得天獨薄，完全沒有手和足祇有一個頭和一個身軀了。當時許多醫生都來診視他，說他至多不過祇能活三星期便要死去了。然而他竟出醫生們所料，直至現在已五十多歲，仍然健全在人間，而且還具備一副象率(手旁)力家一般的强壯筋骨呢。

當一千九三年法都巴黎開博覽會，他應該會的邀請，蒞會供公開的展覽，那個時候他已經四十多歲，而且已經成名爲一個世界玩具的巧匠。當時馬太猶皮爾對人家說：「這次展覽以後，我當不再給人作任何展覽了」。

在他出世以後，縱然渡過了三個星期的危險期，但是許多人看見他沒有四肢，一籌莫展，寸步難移，都以爲他不過廢人，一個人類的蠹蟲吧了；「雖生猶死」。這是當時的人給他下的評語。

但竟出乎一般人的意料，他竟有著過人的天聰，馬太猶皮爾到了十三歲的時候便能使用他一副天生獨厚的腦子，開始製造玩具，能够贍養他的雙親了，因爲他的叔父乃當時的一個木匠，特爲了他製造一套以口製造玩具的器具，因此馬氏所製造的玩具，通通都是以口來造成的，他尤精於玩偶之陳設器具，也是以此而名聞世界。他爲人愉快而樂觀，現在他正準備和某女士結婚呢？

—相對的人生觀—

落雁

雨這東西，有的說是悽風苦雨，愁雨紛紛；也有說是甘露，喜雨，毛毛細雨，所以雨也是相對的東西。

○○○

有人最怕走難，可是也有最歡迎大難臨頭；因他有特殊本能或地位，可以乘難發財，這「難」字又是相對的。

○○○

蘇維埃聯邦政府標榜國際間的政綱是要解放弱小民族，達到世界大同；然而搶封波蘭，明欺芬蘭，侵羅凌土，威脅愛拉立三小國，無一不是恃著大砲飛機以壓迫弱小，這所謂口是心非的相對論者。

○○○

中國人最痛恨的是貪官汚吏，在野時聲聲說廉潔奉公，一到在朝又是一邱之貉，這亦是相對論者。

○○○

物價，人人希望著低到水準下，可是擁著大塊田或大工廠的地主與資本家，却希望價高到峯顚，這樣，他的腰包才腫才漲，這又是道地的相對論。

▽△▽△

印度洋之星

西條八十　李之白譯

靜寂的夜。

一個人站在院子裏看星。

院子裏是充滿了新綠的芬芳。

青桐葉後，輝耀著一顆明亮的星，遼遠的星。

眺望著她，於是想起了在腦心（法國悲劇詩哲」譯者）的悲劇「蓓蕾麗絲」裏，愛特猶斯向其戀人說了的話。

「五年之間，

我每天看她。

可是無論何時，」

見了她總是黯然神傷！

在這句話裏，表示著由他看來蓓蕾麗絲之美，是如何的令人憂鬱啊。

這裏的蓓蕾麗絲也是溫柔的呢；常是新鮮地，常是帶著異樣的默示向我輝耀著的那顆星。

一個有關於星的旅途之記憶：

那是在經過長永的炎熱的印度洋的時候。整十三天，絕對地看不到陸地。在甲板上，每夜，我從籐椅上眺望著一顆星。

那是一顆星蒨紅色的星，（記憶在向我說話）她在羣星之中放射著更强的光輝。當華美的夕映消失而海上夜幕初垂之際，她開始徐徐地昇起於遼遠的水平綫；及至近十四點鐘。她乃隱沒於夜暗的海。

我坐在孤獨的籐椅上，幾夜了，眺望著她。她那庭園的薔薇似的寂寞的色，寂寞的光，勾動了泛於熱帶之海的游子心中許多的鄉愁。

她使我懷念留在故國的愛者們的瞳子，以及照耀於他們的小小的家屋的團圓的燈火。

我也在我心中喚起了對於尙未見過的遼遠的巴黎的歡樂之巷的遐想。

向著綠色的山巔下沉著的星啊，

夜的外套的悲哀的銀色之飾物啊，

當你遠遠地俯眺著牧人的緩步時，

長長的羊羣之行列是步步地從著。

星啊，長夜漫漫，你向何處歸宿？

你向岸邊的蘆葉去找到棲處嗎？

這靜夜，你將向著何處的清流之深胸。

優美地，珍珠似地沉落了下去呢？

這樣的低低地唸著繆塞之可愛的詩句的時候也是有的。

我對那連名字也不知道的星，給以「我的」這樣的稱謂。「惟的星」！第一夜，嗣在海上發見了她，我立卽就如此地呼喚著了。

可是，在這條船上，有一位英國少女乘著。她的父親是在靜岡經營製茶的商人，自然她是從小在日本長大的，這次不幸父親死了，因此母女兩人，到散特港去投奔她們的親戚。和她交談之下，於是發生了親密的關係的我，有一夜，在甲板上，偶然和她並椅而坐的時候，一面指著夜暗的海，一面談起關於「我的星」來了。

但意外的是，她竟異常吃驚了似地看著我。而且叫著：

問了她，原來她也這樣的，每夜從靠近她的船室的甲板上，印象深刻地眺望著那顆薄紅的星。

然後，有趣的是，兩個人同時獨自地喚著：「……」

「這可不行啊，因爲那顆星原是規定了爲我自己所有的」。我一半帶玩笑地說了這麼一句。

「……」她跳起來喊著。

從此每晚我一到甲板上去看星的時候，我要和他發生爭執。可是有一晚上，忽然爲一種感傷的心情所襲，以後就斷然不再提起關於那顆星的話了。何以這樣的呢？那是因爲正在爭論著的時候，發見了她的睫毛上閃閃的淚光的緣故。

是的，正如我在星光裏懷念著故國的家族們的瞳子一樣。誰能說他不在那裏而看見慈愛的亡父之顏呢？！回到自己的船室時，想起無心地騷擾了人家的美好的信念，很覺得後悔不已。

那位少女在預定的散特港下了船。自然，以後的消息是渺茫了的。

也許，她現在還記得那在船上和我爭吵印度洋之夜吧，正如我今夜在這裏看星而想起那遼遠的日子來似的？

和我住著的這極東之地完全兩樣，今夜，她從她住著的散特港的熱帶樹的葉蔭，也應當看得那顆薄紅的星的。

也許，那作爲她傍邊的敵手的日本靑年去了以後，今夜，她仰視著完全成爲她一人之物了的那顆星，將要切實地浮現著滿足的微笑了吧？

蜜蜂的能力

胡晉

脊椎動物要免於攣和虛弱，他們血液中糖的成分一定不能少於相當的限度。肝臟是製造和輸送炭水化合物的機構，在糖的供給不够的時候，它可以增加血液中糖的成分。

像蜜蜂一類的非脊椎動物如何恢復用去的能力和血液中糖的成分，這個問題直到最近才得著了答案；因爲蜜蜂沒有製造炭水化合物的肝臟。然而蜜蜂却常常用去了大量的能力：在十五分鐘以內它可以飛行二哩半的路程，那就是說每小時十哩；在這段時間內它要振翼一萬八千次，每次要作胸部肌肉的伸縮，在每次飛行中它不僅要負担自己的重量（大約有千分之七十五克），還要另外帶千分之十到千分之八十克的東西；這樣的能力從那兒來的呢？

本特勒教授在研究一隻普通飼養的蜜蜂的血液中平均有多少糖分時，發現蜜蜂血液中的糖質比一切曾經試驗過的生物都來得多，而且它的成分有相當的變化。蜜蜂的體質，年齡，營養的好壞，甚至空氣和溫度都對於糖質成分的多寡有影響。

繼續的試驗發，現蜜蜂血液中多量的糖質和它的特殊的體力，以及飛行時肌肉的運動有很大的關係；最後斷定了糖的量和質，他仔細地研究，知道了一隻蜜蜂在飛出去找蜜的時候，血液中有百分之二的糖，經過了半小時的飛行後，糖的百分率便趨近於零了。然而因爲一隻蜜蜂通常在十五分鐘以內不會飛過二哩半而不休息的，所以這樣的試驗計錄在普通的一隻工蜂中是很不常見的。無論如何，這試驗證明了工作和飛行的能力，要依賴血液中糖的成分，供給糖質的中心是蜜囊，倘若它空了，蜜蜂就疲倦了，蜜蜂飛行的時候一定要有糖質。

印度老哥霖摩顛眼科專家

● 盲眼十年 ●　● 包醫全愈 ●

人生在世。五臟六腑爲重要。而病之所患。各有不同。深淺不一。眼目乃體之精華。最宜保重。稍有不慎。貽害終身。蓋病患關係極大。其症何止百數種。斷非一藥可能醫得百症。本醫生專門眼科。歐亞漫遊。心存訪醫。志在濟世。所經醫治。藥到回春。有口皆碑。凡諸君有眼目不安。請來試驗。本醫生對於針割。發藥。手術。對症而施。本館所有醫全愈者。必有影相讚頌敬贈。在醫館懸起留爲紀念。是爲徵信也。但求實效。特此奉告。由廣州市沙面東橋十三號搬往。

香港西營盤電車路鹹魚欄一五九號

剪此台自來本局不收診金

愛蘭止咳露

總發行香港皇后大道中三八零號分行廣州西濠二馬路三聖宮街十七號

止咳除痰　防癆擦肺　遠年嗄症　激底清除　大瓶壹元　藥店均售　渠國英經　理處

華僑與祖國

關心國事的僑胞請購閱　胡養眞田烈等集體寫作

本期要目

僑胞對於國事應有的根本認識……胡養眞
中國對日軍事的現勢……田烈
國際現勢與中國……古越
華僑與中國抗戰……雪非
中日戰爭與南洋……后亮

各書店各報攤：均有代售

每册定價國幣二角　來函購買郵費加二

新世紀　半月刊

是一本研究國際政治經濟問題唯一的刊物

是一本內容紀載豐富言論公正的名貴雜誌

新到第二卷・第五期

國府還都期近……論壇
國際間的醞釀
日本的經濟現狀
大公報的和平條件……專載
論中國農村經濟……張祖望
日法遠東關係的認識……陶景萬
中東鐵路之今昔……汪維明
經濟統制下的日本農業……東畑精一……譯著
北極地帶的戰爭……敦泰晤士報
不列顚門口的俄羅斯……
一九三九年上海商業動態……
列寧外交秘史（續）……史料
第六章「不是戰爭──也不是和平」

新到第二卷・第六期

中日的新局勢……論壇
美國對重慶的貸欵
蘇芬戰事結束
中國書籍流美……專載
戰時的國民心理……力
和平建國運動之理論體系……
中國農村經濟問題……譯著
日本政治之再建……馬揚恆吾
美國意欲組織反共陣綫……密勒氏評論報
永久和平的基礎……
共產黨徒上了救生艇……
列寧外交秘史（續）……史料
第六章「不是戰爭──也不是和平」

每期售價一律港幣五仙　本報營業部代售

國產標準小型球　全國選用

大批運到，優待小型球協會，九龍小型球總會，小型球聯會會友，及兒童游樂場註冊之球隊，凡各小童團體到購處價二元八角之標準小型球，概減收二元，以示優待，并承代造小型球球門，球網，球衣，旗幟等，歡迎各小型球會及參觀，香港區各小型球會，如欲購國產標準小型球，可往灣仔水渠街同義研究會購買，或去函九龍華興書局（電話五六二七四號）通知本書局經理當卽派件將小型球按地址送上，概不另收送費，參加子孟棟勳盾及澳門九龍區賽之球隊，已全數購用，盼各球會友，皆採用國貨標準小型球，常備港九學校科書，運售優等文房用品，及排球籃球等。

華興書局　九龍旺角上海街門牌四百九十六　電話五六二七四